

# 写在前面的话

更新观念，迎接转变。

刚刚离开高中校园的你们，是否了解学分制教育模式下与学业修读有关的弹性学制？自由转专业？辅修及辅修学位？毕业资格以及其他与学年制模式下大相径庭的要求……

刚刚跨进大学校园的你们，是否好奇学分制教育模式下与课业修读有关的的导师指导？自由选课？上课方式以及其他与学年制模式下相差甚远的概念……

为了让学生更顺利的开始大学生活，更多的了解学分制的规章制度，充分利用学校提供的各种教学资源，得到更全面规范的学业指导，明确自身的发展方向，科学合理地制定学业规划，顺利完成学业，我们在近年新生入学教育的基础上，按照学分制的要求，编制了这本指南。

指南的第一部分为制度与服务篇，本篇通过介绍学分制的规章制度要点，解读学生完成学业的各个环节，同时采用流程图的形式为学生常用的事务办理程序进行介绍，辅以近年来学生在办理日常事务时常见的问题和我们预计在学分制运行中学生可能碰到的问题解答，并附上我校教学管理工作人员岗位及联系方式和学分制配套制度，旨在为学生总体了解和把握学业规划并顺利实施规划提供帮助，同时也帮助学生对本科学业建立起系统的概念。

指南的第二部分为专业与课程篇，本篇内容包括全校各专业的培养方案及相关的每一门课程简介，力求为学生展现最全面的课程修读方案和选择，为学生的课业修读提供最准确的课程信息参考。

指南的第三部分为学生成长学分管理办法篇，本篇主要内容包括学生成长学分管理的基本原则、组织机构与职责、学生成长学分的构成及要求、学生成长学分的认定指引。并通过学生成长学分构成表帮助学生更加详细的了解学生成长学分构成模块及具体内容，通过在使命感、目标感、自信力、自制力、专注力、沟通协作力、思辨创新力、阅读写作力、劳动素养、文化素养等方面的训练，推动学生知识、能力和素质平衡发展，增强学生成长内驱力。

学分制教育模式下的学习是一个在学校管理机制的约束和指导下，以学生自我管理和个性选择为主导的学习过程。为此，学生需要在熟悉学分制运行规则的基础上尽快转变观念和角色，形成自主意识和规则意识，充分认识到自己才是学业修读顺利与否的过程选择者和结果如何的最终承担者。在此基础上，建议学生尽早确立个人学业目标，尽最大努力高质量地完成自己的学业，使自身的知识、能力、素质在大学学习期间能够得到全面提高。

“海阔凭鱼跃，天高任鸟飞”，我们衷心地希望我们编写的这本指南能给学生较好的指引，我们更衷心的祝愿 2022 年入学全体学生能够在此指引下在广州南方学院这个更广阔的天地里自由翱翔，茁壮成长，满载而归。



# 目 录

## 第一篇 制度与服务篇

<b>第一章 学籍管理 .....</b>	<b>1</b>
一、学籍注册.....	1
二、学习年限.....	2
三、纪律处分.....	2
四、主辅修.....	2
五、转专业.....	5
六、学籍异动.....	7
七、学籍信息修改 .....	12
八、结业、毕业和学位授予.....	12
附录 1: 广州南方学院本科生学籍管理规定.....	15
附录 2: 广州南方学院授予学士学位工作细则 .....	25
<b>第二章 课程管理 .....</b>	<b>27</b>
一、课程结构.....	28
二、课程选修.....	28
三、免修 .....	28
四、学分互认 .....	31
<b>第三章 考核与成绩 .....</b>	<b>33</b>
一、学生考勤.....	33
二、考核方式.....	33
三、缓考和旷考.....	33
四、重考和重修.....	35
五、成绩生成.....	36
六、成绩衡量.....	36
七、成绩公布和复查 .....	37
八、学业预警.....	38
附录 3: 广州南方学院课程及成绩管理规定.....	39
<b>第四章 选课制度 .....</b>	<b>48</b>
一、选课范围说明.....	48
二、选课规则说明.....	48
三、选课顺序说明.....	49

四、选课要求说明.....	49
五、具体选课注意事项说明.....	50
<b>第五章 学生服务事项 .....</b>	<b>55</b>
一、其他办事流程 .....	55
二、常见问题解答 .....	62
三、常用联系方式 .....	66

## 第二篇 专业与课程篇

<b>第一章 专业介绍 .....</b>	<b>67</b>
中药学专业 .....	67
中药制药专业 .....	68
健康服务与管理专业 .....	69
<b>第二章 人才培养方案 .....</b>	<b>70</b>
中药学专业 .....	70
中药制药专业 .....	83
健康服务与管理专业 .....	95
<b>第三章 课程简介 .....</b>	<b>106</b>
一、公共类课程简介 .....	106
公共必修课程简介 .....	106
公共选修课中的美育限定性选修课程简介 .....	128
二、专业类课程简介 .....	133
中药学专业 .....	133
中药制药专业 .....	146
健康服务与管理专业 .....	157

## 第三篇 学生成长学分管理办法篇

广州南方学院学生成长学分管理办法（试行） .....	149
----------------------------	-----

# 第一篇 制度与服务篇



# 第一章 学籍管理

学籍管理基本流程图

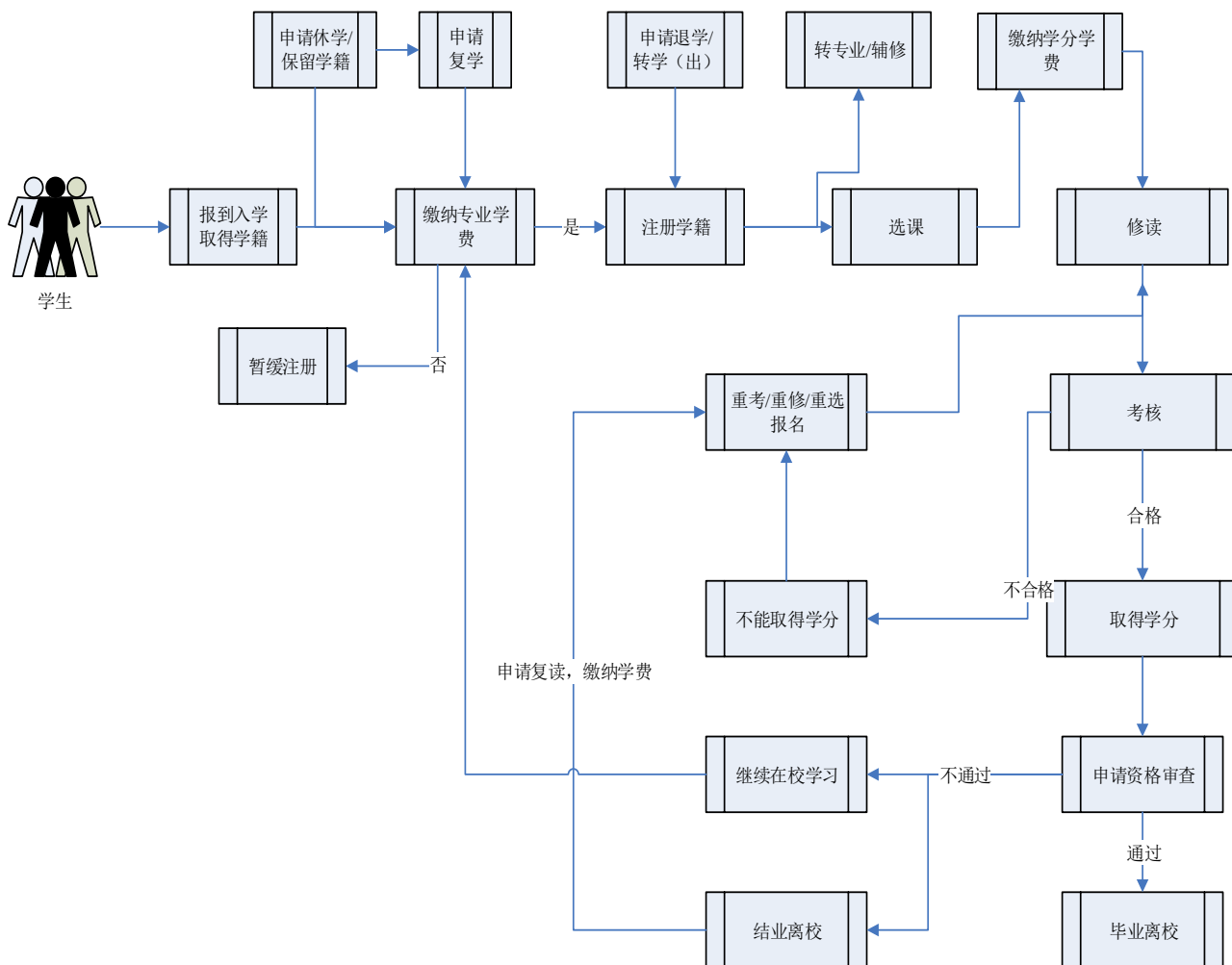

## 一、学籍注册

学籍注册分为入学注册和学年注册。

（一）入学注册是指按国家招生计划录取的新生，持学校签发的《录取通知书》，按有关要求和规定的期限到学校办理报到、缴费、体检、资格复查等入学手续，符合要求者，予以注册，取得学籍。

（二）学年注册是指学生必须在每学年按学校规定准时缴纳专业学费后，按校历规定的报到注册日期持学生证到所在院系办公室注册当年学籍。

### 温馨提示：

1. 学籍是每一位学生获得正式学习资格的标志，学生只有在注册学籍的状态下，才能够申请办理各类

证明、转专业、选课、查询成绩、打印成绩单等一应相关事宜，为避免影响自己的正常学习生活，请一定要按时注册。

2. 每个学期的注册时间均有规定，超过期限未注册的，有可能会被按旷课处分，严重的甚至会按退学处理，敬请特别留意。如果不能按时注册的学生，千万不要忘记在注册时间结束之前向所在院系报备情况。

3. 所有处于欠费状态的学生请务必注意，欠费学生（包括已经办理缓交手续者）属于暂缓注册的学生类别，需要缴清欠费才能办理注册手续，也才能够正常享受在校学生的待遇，所以请关注财务处缴费通知，并记得在规定的时间内按要求办理缴费手续。

## 二、学习年限

我校以本科生专业教学计划规定的4年学习年限为参考，实行3至7年弹性学习年限。

### 温馨提示：

1. 目前教育部规定的本科生标准学制是4年，但是对于学分制教育模式下的学生，具体的毕业时间均由修读学分的进度决定，可学习3年修满规定学分即可毕业；也可超过4年修满规定学分后毕业，详细的学分修读指引请在熟悉本指南“课程结构”的基础上，参见本指南第二部分课程篇的人才培养方案。

2. 入学超过4年的学生请注意，学校允许的最长学习年限是7年，不论是一直在校学习还是因故休学，从入学当年计起，学习时间超过7年的学生将会被按照结业或退学处理。

但如果属于国家政策允许的特殊情况的学生不用担心，因创业休学和参军保留学籍的时间不计入学习时间，只要在学校规定时间内返校办理入学手续，就可以继续完成学业。

## 三、纪律处分

对有违法、违规、违纪行为的学生，情节轻微不足以给予纪律处分的，由学生所在院系给予通报批评，督促其改正错误；情节严重者，由学校根据学生违法、违规、违纪行为的性质和过错的严重程度给予相应的纪律处分。

纪律处分有下列5种：（1）警告；（2）严重警告；（3）记过；（4）留校察看；（5）开除学籍。

### 温馨提示：

1. 在学生的学业修读过程中，旷课和考试违纪是常见的处分原因，关于旷课的具体规定请详见本指南“学生考勤”，关于考试违纪的具体规定请详见《广州南方学院学生违纪处分管理办法》，所以按时上课和遵守考试纪律这两个基本要求请牢记于心。

2. 需要提醒学生注意的是在校学习期间，违纪处分是累计计算的，如曾经受两次违纪处分，第三次违纪需要给予加重处分的，最严重的后果就是被给予开除学籍处分。

## 四、主辅修

（一）主修专业是指学生通过高考录取并已在该校取得学籍的专业，通过毕业资格和学位资格审查可获得毕业证书和学士学位证书。

（二）辅修专业是主修专业之外附加选修的专业，取得主修专业毕业资格和辅修规定学分可取得辅修证明书或毕业证书（一证双专业）。

（三）辅修专业学位是指在修读主修专业的前提下，兼修与原主修专业不同学科门类的专业，取得主



修专业学位授予资格和辅修规定学分可取得辅修学位证书（一证双专业）。

### **温馨提示：**

1. 辅修由学生自愿申请，申请条件取决于已修读课程的平均学分绩点，只要达到 1.5 及以上，就可以在学校规定的时间内申请修读辅修专业或辅修专业学位。

请学生选择辅修前一定要考虑清楚对这个专业的兴趣和需要承担的学业量，一旦成功申请辅修专业或辅修专业学位，是不可以自行变更专业或者退出的。如确实需要变更修读专业或者退出的，要向开设专业的院系提出中途退出学习申请，经批准后，方可退出。如果再次考虑清楚，正确评估自己的学习能力，还是可以在学校规定的受理时间重新申请修读其他辅修专业或辅修专业学位。

2. 学生按照辅修专业的辅修教学计划，取得 30 个学分即可申请辅修课程证明书，取得 50 学分可以申请辅修专业的毕业资格，取得 60 学分（医学 75 个学分）可以申请辅修学位证书。

辅修衔接有以下三种情况：

#### **（1）辅修课程与主修专业**

申请修读辅修课程的学生，在学习过程中无法完成辅修课程的学分要求，其辅修所取得的学分，可作为主修专业的公共选修课学分。

#### **（2）辅修课程与辅修专业**

学生修满辅修课程学分后，可申请继续修读辅修专业，经辅修所在院系同意，教务处备案，辅修课程已获得学分可作为辅修专业学分。

申请修读辅修专业的学生，在学习过程中无法完成辅修专业的学分要求，但已达到辅修课程学分要求的，经学生个人提出申请，辅修所在院系同意，教务处备案，可更改为修读辅修课程，发放相应的辅修证明书。

#### **（3）辅修专业与辅修专业学位**

学生修满辅修专业学分后，符合申请辅修专业学位条件的，可申请继续辅修专业学位，经辅修所在院系同意，教务处备案，辅修专业已获得学分可作为辅修专业学位学分。

申请修读辅修专业学位的学生，在学习过程中无法完成辅修专业学位的学分要求，但已达到辅修专业或辅修课程学分要求的，经学生个人提出申请，辅修专业学位所在院系同意，教务处备案，可更改为修读辅修专业或辅修课程，发放相应的证书或证明书。

具体课程修读要求请详见本指南第二部分课程篇中每个专业的辅修教学计划。

3. 在选择辅修专业或辅修专业学位修读的课程时，学生要注意需要修读与主修专业不同的课程，否则修读的学分是不能够被承认的。

4. 另外还需要学生特别注意的是，辅修专业或辅修专业学位的考试不及格或学分未修满，对主修专业毕业和学位授予没有任何影响，但是获得主修专业的毕业资格是获得辅修专业证书的必要条件，而获得主修专业的学位授予资格是辅修专业学位证书的必要条件。

5. 辅修专业与主修专业要申请同期毕业、学位资格审查。即如主修专业已达毕业条件，辅修专业/学位未达毕业条件，学生可以有两个选择：（1）主修专业按时申请资格审查，放弃辅修专业/学位资格审查；

（2）申请将主修专业毕业延期至辅修专业/学位毕业的同期，继续修读辅修剩余课程。

# 申请辅修流程

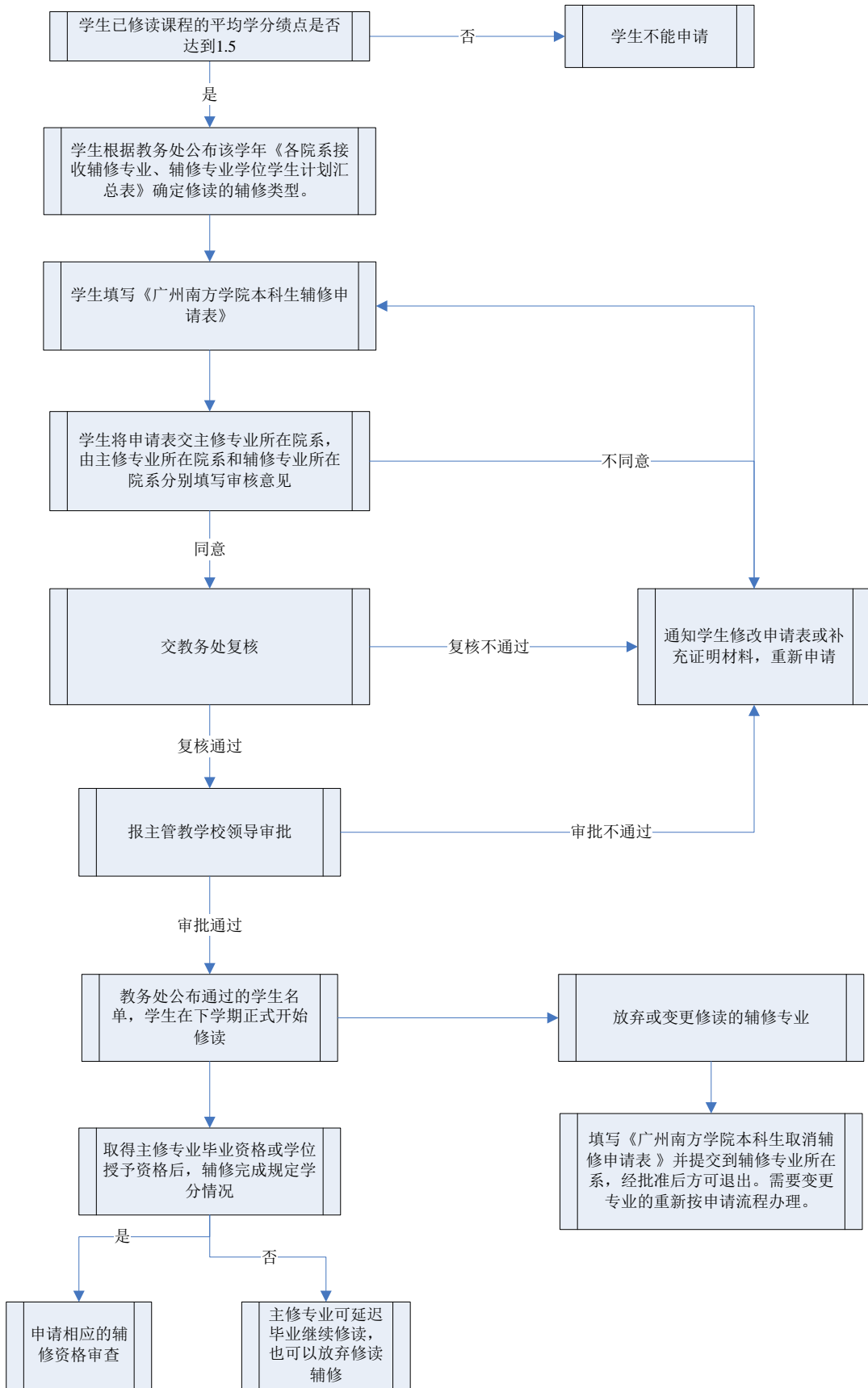

## 五、转专业

学生可以根据自己的特长和兴趣，在学校规定的时间内申请转换专业。

### 温馨提示：

1. 学校实行自由转专业，符合基本条件学生可以根据自己的特长和兴趣，在学校规定时间内申请转专业。

申请转专业基本条件有：

(1) 学籍状态为注册学籍的学生；

(2) 通过高考统招被普通类专业录取的学生，可转入录取当年我校设置的其他普通类本科专业；通过专升本招生考试被录取的学生，可转入录取当年我校设置的其他普通专升本专业；

(3) 拟转入专业和拟转出专业属于同一高考录取类别，即艺术类学生和体育类学生不得转入普通类专业，普通类专业学生不得转入艺术类或体育类专业；

(4) 政治表现好，思想品德操行合格，遵纪守法，勤学敬业，富有上进心，身体素质要求符合拟转入专业招生条件。

2. 特别提醒，学生通过转专业审批后还是要在原专业完成当前学期的学习任务和参加期终课程考核，下一学期才能正式到新专业学习。

3. 转专业的办理时间一般在每年的3月和9月，具体时间以转专业通知为准。学生如果错过了时间，就要等到下一次转专业受理时间才能申请。

4. 转专业的学生的学籍将在学校正式文件发布后生效，如果还想退出转专业或申请转至其他专业，就要等到下一次转专业受理时间才能申请。自行在其他专业修读，不仅违规修读的课程无效，还会面临警告甚至严重警告的处分。

5. 学生成功转专业后，不要忘记到转入专业对原先修得的学分先进行学分互认，符合学分互认规定的可以按相应的课程性质予以承认；不符合规定的，可以作为转入专业的公共选修课学分。学分互认完成后，再按照转入专业人才培养方案的要求，把没有修读的课程学分完成。如果有存在先修后续的多门课程，必须修完先修课程，才能进行后续课程的修读。

6. 特别提请学生注意的是，每年都有转专业的机会，学生有充足的时间认真思考自己是否确实需要转专业，同时也可以到拟转入专业了解学业修读的情况，因为转专业后需要对课程修读进度重新规划，导致转专业的学生尤其是高年级的学生在校学习时间很有可能超过4年，所以学生在做决定之前请合理评估自己的学习情况并慎重考虑时间及金钱成本。

# 申请转专业流程

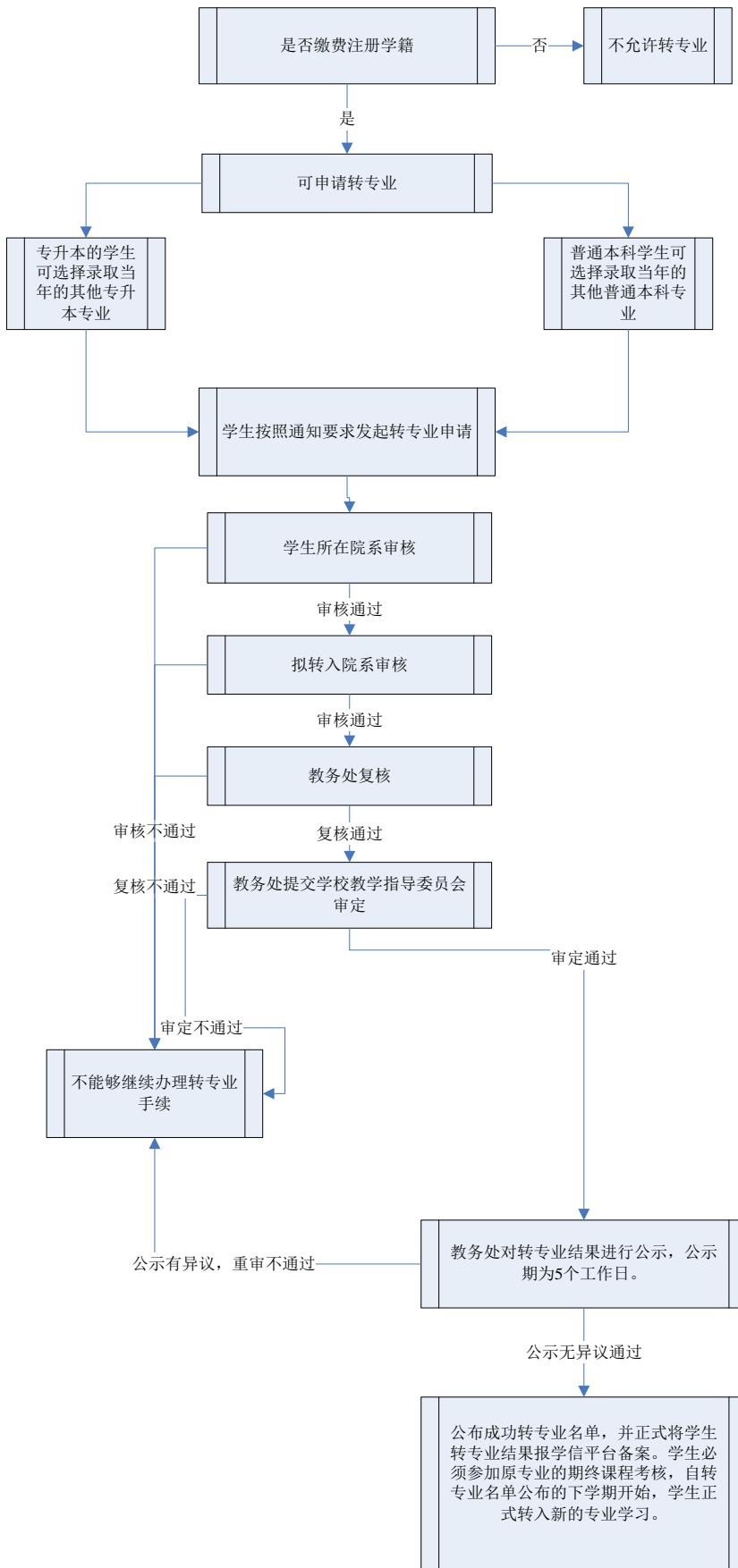

## 六、学籍异动

学籍异动包括转学、休学、保留学籍、复学、退学、年级变动等类型。

(一) 转学是指因患病或者有确有特殊困难、特别需要,无法继续在录取学校学习或者不适应录取学校学习要求的,可申请转学。其中因患病转学学生提供经两校指定医院检查证明(需盖疾病诊断证明专业章);因特殊困难、特殊需要转学学生提供特殊困难或特殊需要情况说明,并提供相应证明材料。

(二) 休学是指因病或出国留学或创业等原因,需要暂时中断学业的,经学生本人申请,可根据实际情况休学一至三年。

(三) 保留学籍是指学生应征参加中国人民解放军(含中国人民武装警察部队)或参加学校组织的跨校联合培养项目,应申请保留学籍。参军入伍的学生学籍保留至其退役后两年,参加联合培养项目的学生学籍保留至项目结束后三个月。

(四) 复学是指休学或保留学籍期满的学生,在规定时间内申请并获同意返校继续学习。

(五) 退学是指:1.超出学校规定的学习年限未完成学业或无法继续在校学习或自行离校超过两周未参加规定的教学活动,学校可按退学处理;2.个人提出退学申请且经家长同意的学生,学校同意其退学申请。

(六) 年级的变动包括留级和跳级,学生根据自己学业情况考虑是否延迟或提前毕业。

### 温馨提示:

1. 转学申请每学期只受理一次,分别是3月和9月,确实需要转学的学生请务必准时申请和提供相关材料,具体要求请参见本章附录1《广州南方学院本科生学籍管理规定》。

2. 学生在申请休学或保留学籍前请计算好自己的学习时间,因为休学和保留学籍的时间是计入学习年限的,而且累计休学时间不得超过3年,休学次数累计不得超过2次。但是因创业休学和参军保留学籍的时间不计入学习时间。

学生一旦成功申请休学或保留学籍,就不能够继续住在学校和随班听课或参加考核,休学期满或退役的学生可以申请复学后返校学习,没有特殊情况也不可以申请提前复学。

3. 准备复学的学生在休学或保留学籍期满应在学期初的开学6周前提出申请并办理复学手续,否则复学后有可能选不了课或失去考试资格。申请复学还需附上有关证明(因病休学的要附康复诊断证明、退役复学需附退役证等)。复学手续办完以后,就可以跟原专业相衔接的年级学习。

4. 申请退学一旦被批准,学籍都将会在教育部的管理平台上注销,因此不管以何种理由都不能够申请复学。退学程序完成后,学生还需要办理离校手续单,不然可能会影响后续的相关费用结算和个人档案退回等事宜。退学后,学生如有需要也可以向学校申请写实性学习证明或者肄业证书。

# 办理转学（转出）流程

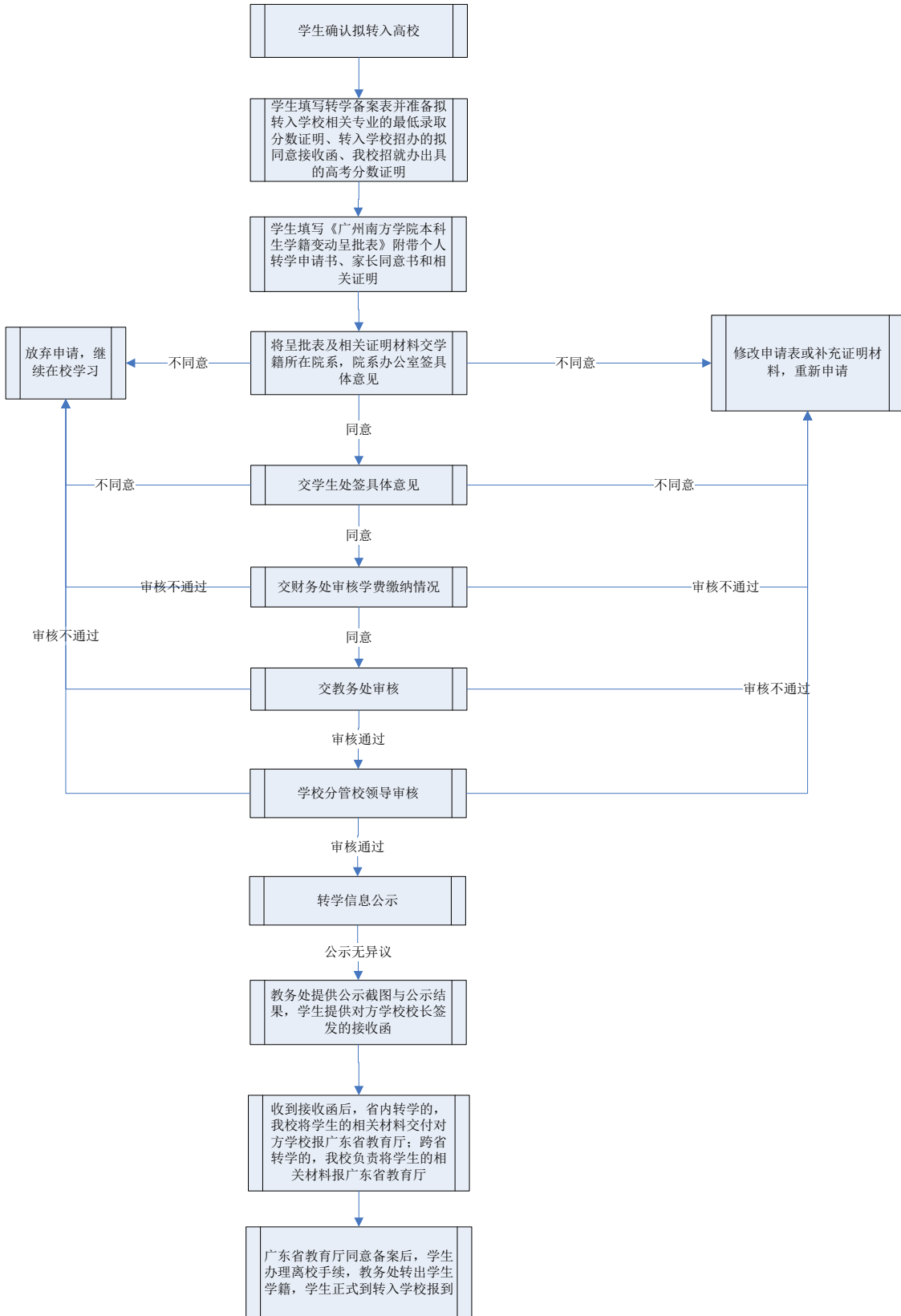

# 办理休学或保留学籍流程

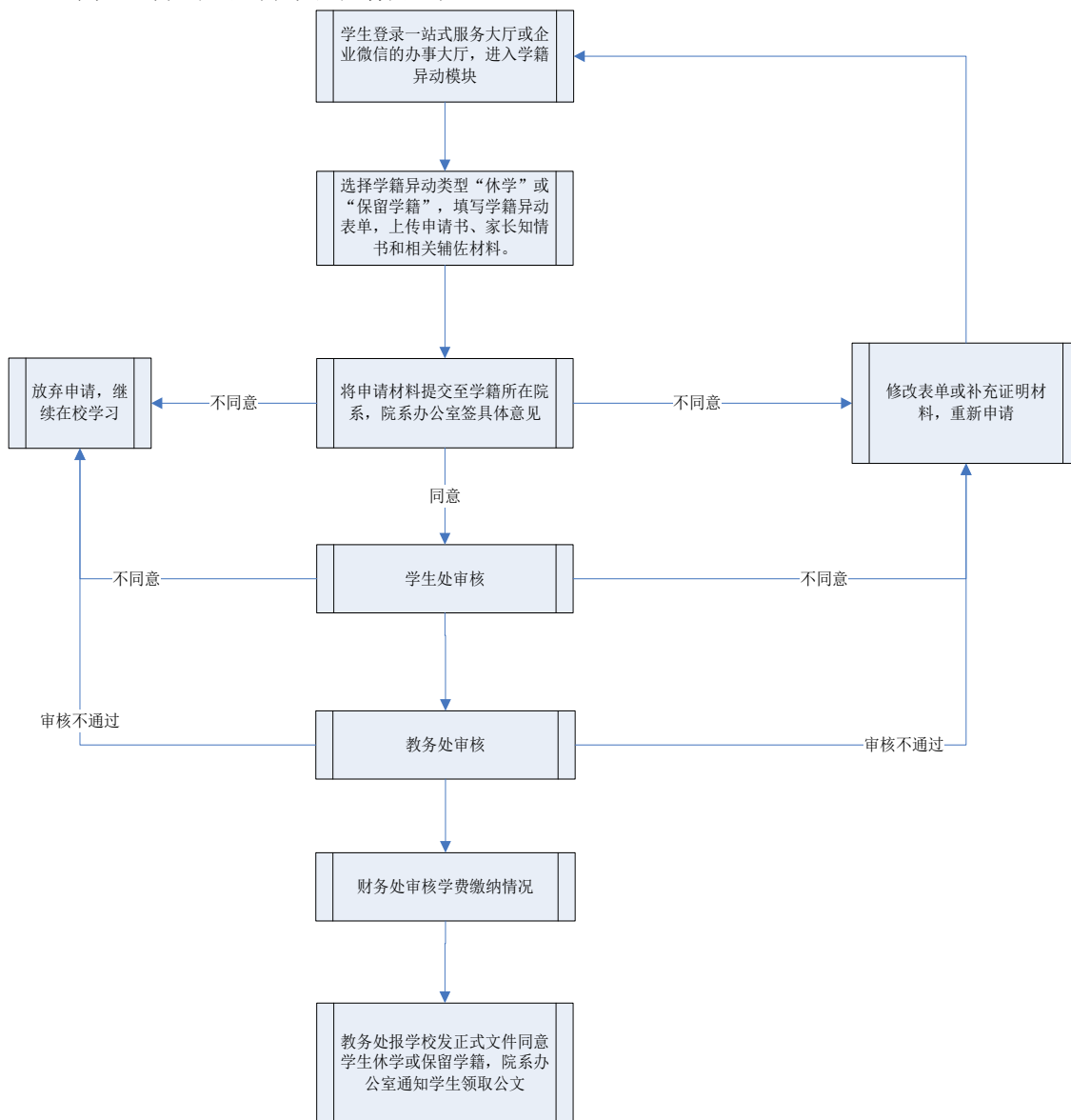

# 办理复学流程

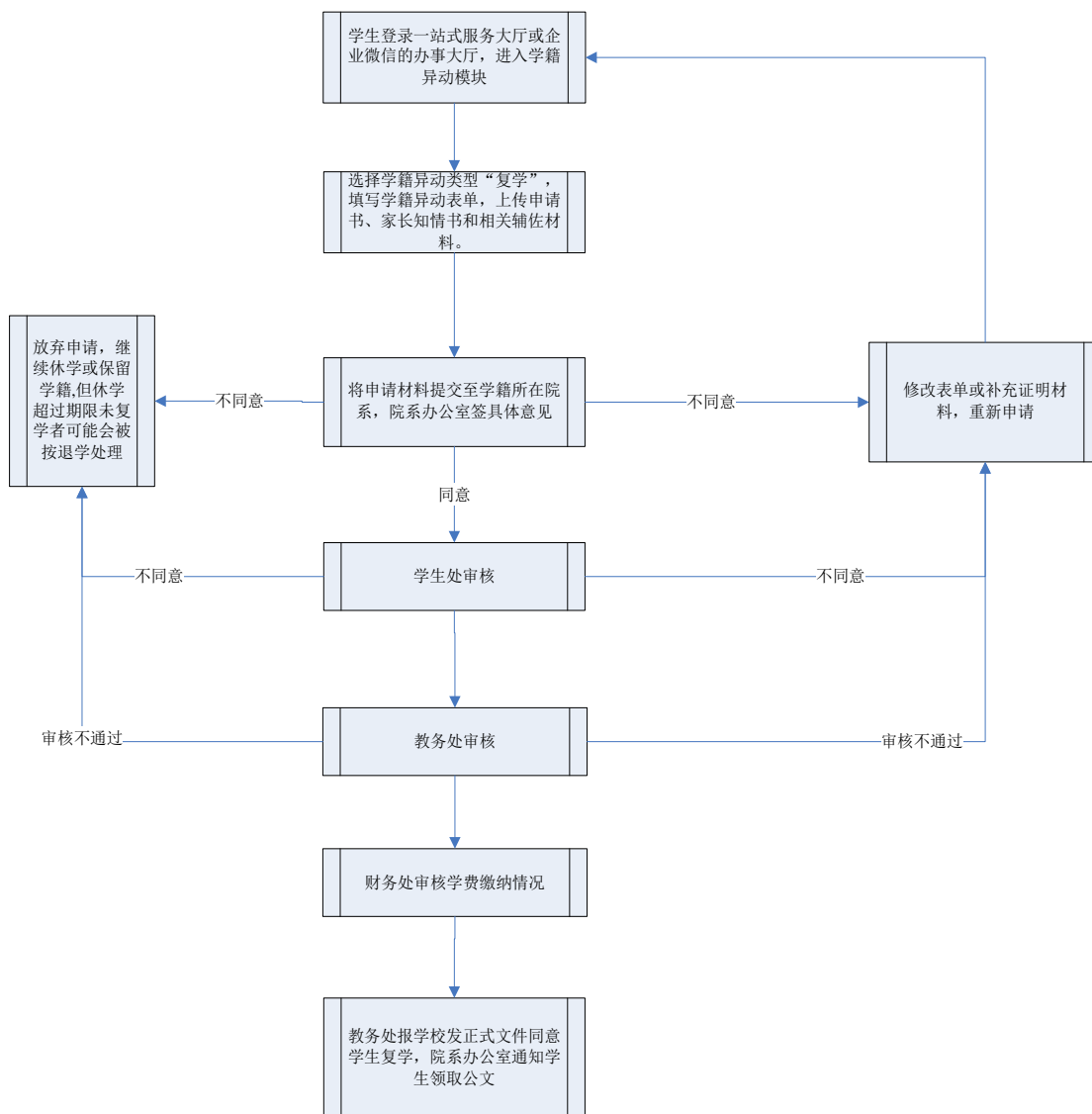



# 办理退学流程

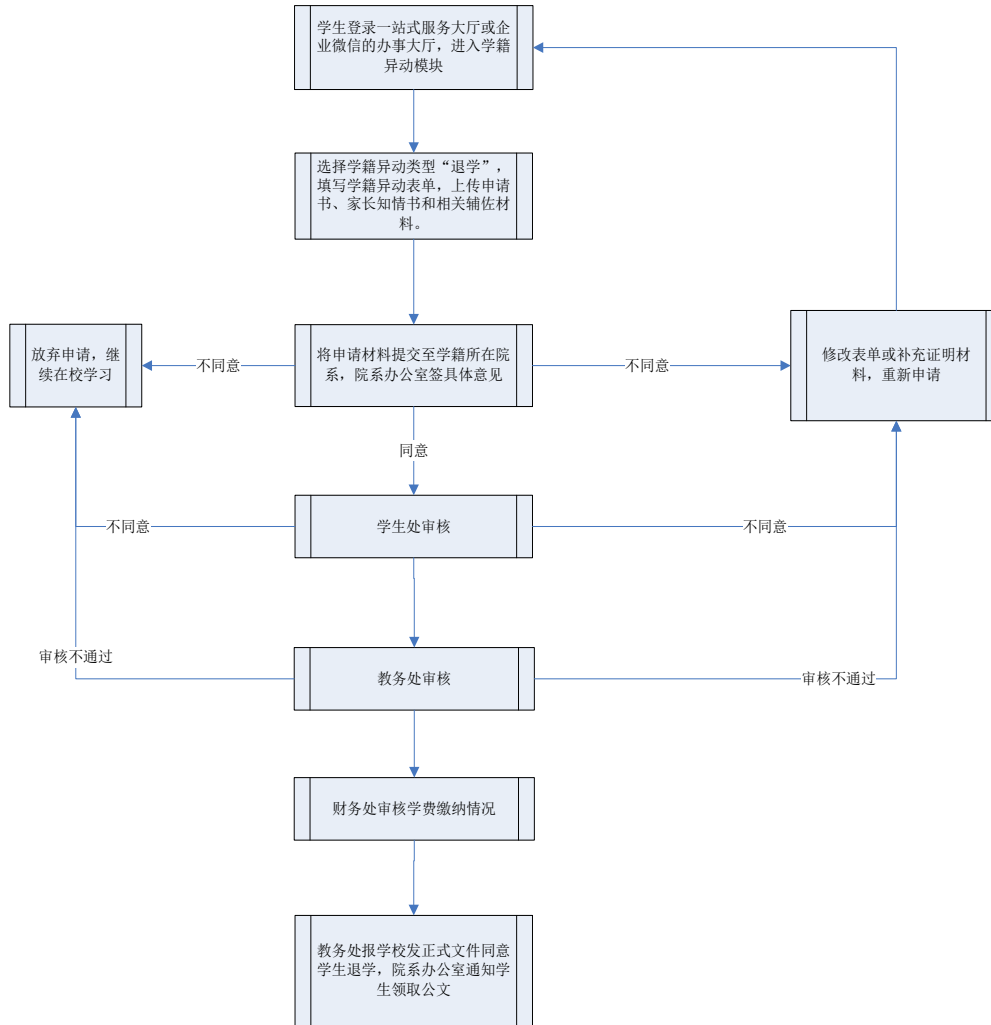

## 七、学籍信息修改

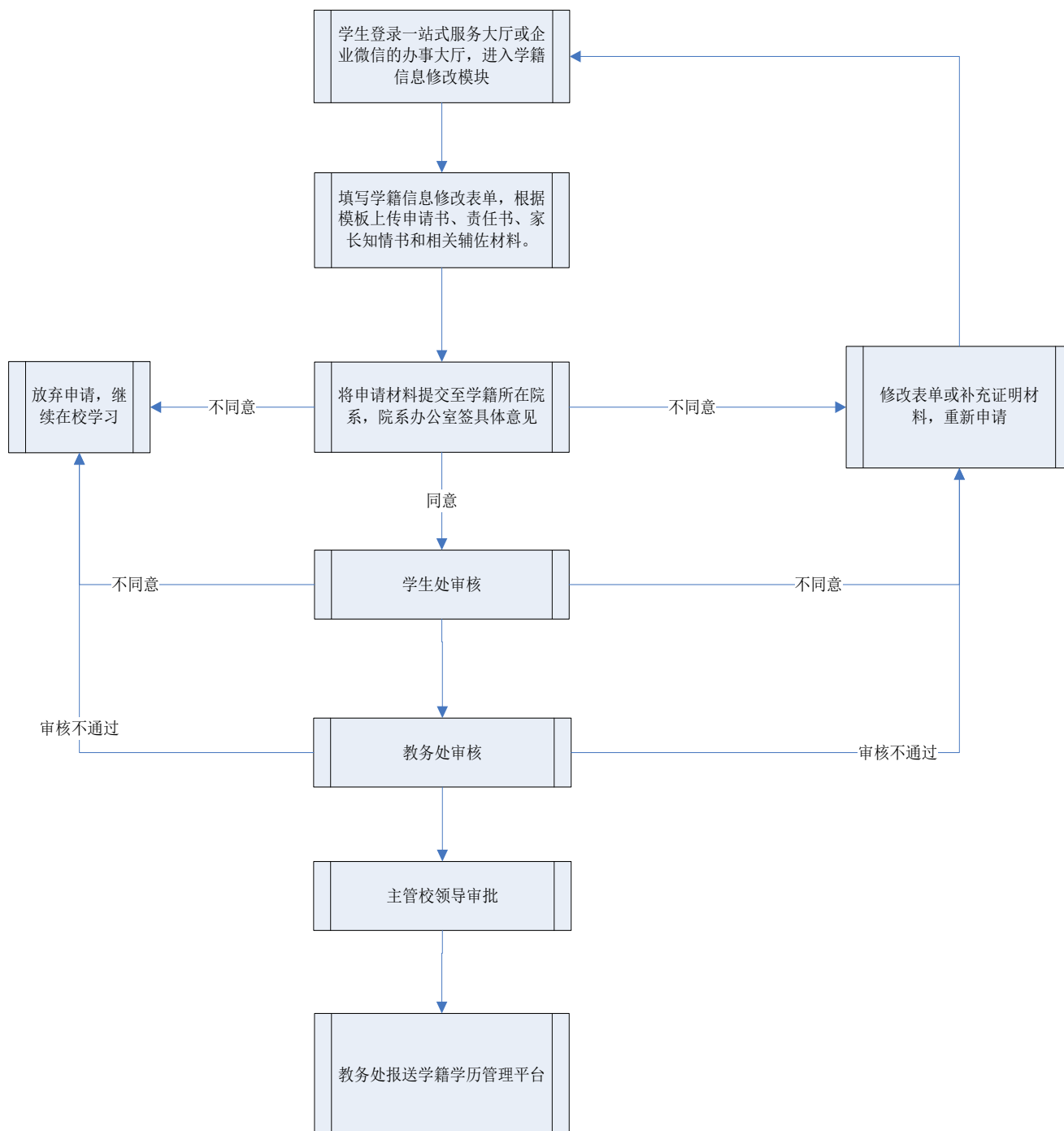

## 八、结业、毕业和学位授予

(一) 结业是指在学校规定的学习年限内，已注册学籍的学生修完教育教学计划规定内容，但未达到学校毕业要求的，学校可准其结业，发给结业证书。

(二) 毕业是指在学校允许的学习年限内，学生必须取得申请毕业专业人才培养方案规定的最低毕业总学分和各类课程最低学分要求，通过毕业资格审查后发给毕业证书。

(三) 学位授予是指普通全日制本科生在取得毕业资格的前提下，按现行的绩点制，专业课和公共必修课的平均学分绩点须达 2.0 及以上者授予学士学位。

### **温馨提示:**

1. 在学校规定的学习年限内，一般情况下，学生在校学习的第 8 学期毕业，如学生需要提前或延期毕业，可在毕业前一学期提出申请。

2. 认为符合拟申请专业毕业条件的学生，要在学校通知的时间内提交毕业申请，同时将被默认为申请授予学位，通过毕业资格审查以后会直接进行学位资格审查。

特别提醒学生，在资格审查期间你们的申请均会被按照初审、复审、终审三个程序进行审查，每一次审查结束后学生可以获得审查结果。初审或复审未通过的学生如果对审查结果有任何异议，请一定要在资格审查结束前到申请拟毕业专业所在院系书面提请复议，否则将会被视为同意审查结果，终审结果将为最终结果，公布后学生将不能再以任何理由申请复议。

3. 在学习年限内，没有通过毕业资格审查的学生可以继续在校学习，按时注册、选课和上课；也可以申请结业离校，结业离校后有 3 年的时间可以通过申请结业重补修获得毕业资格

4. 结业或毕业的学生获得结业或毕业证书时间按实际结业或毕业签发日期计，学位证书时间按学校授予学士学位决定签发日期计。

特别提醒学生，所有证书颁发后需要自行妥善保管和使用。证书遗失或者严重损坏无法继续使用的，需要由学生自行申请，对情况属实的学校会出具相应的证明书，证明书与原证书具有同等效力。

## 申请办理毕业/学位证明书流程

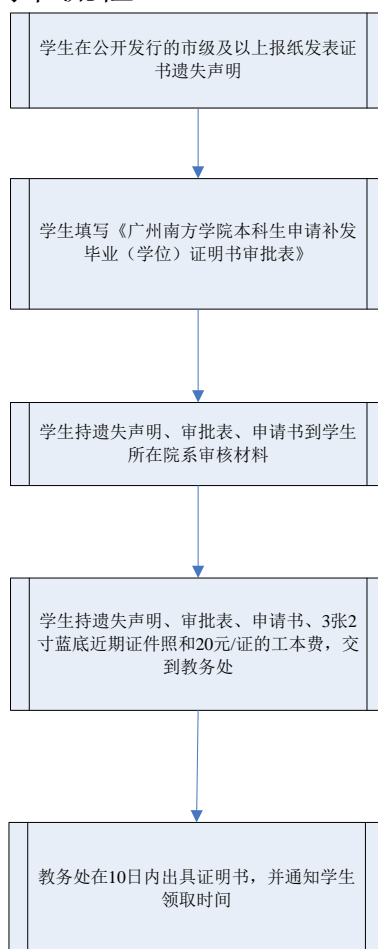

## 附录 1:

# 广州南方学院本科生学籍管理规定

## 第一章 总则

**第一条** 为维护学校正常的教育教学秩序，培养德、智、体、美、劳全面发展的社会主义事业建设者和接班人，根据教育部《普通高等学校学生管理规定》（中华人民共和国教育部令第 41 号）、《高等学校学生行为准则》（教育部教学[2005]5 号）和《广州南方学院学生管理规定》、《广州南方学院学生违纪处分管理办法》，结合我校实际，特制定本规定。

**第二条** 本规定适用于在校接受普通高等教育的本科生。

## 第二章 入学与注册

**第三条** 报到入学

按国家招生计划录取的新生，持学校发放的录取通知书和其它有关证件，按有关要求和规定的期限到学校办理入学手续。

不能按时报到的学生，应在规定的报到期限内向招生与就业办公室请假，并提供相关证明材料，请假时间一般不得超过两周。除因不可抗力等正当事由以外，未请假或者请假逾期者，视为自愿放弃入学资格。

**第四条** 保留入学资格

（一）申请条件

新生因参军入伍或健康原因不能按期入学的，可以申请保留入学资格。保留入学资格者不具有学籍。

（二）保留期限

因参军入伍保留入学资格的新生，保留入学资格的期限为被退回及中途退役后 1 年或服役期满正式退役后 2 年。

因健康原因保留入学资格的新生，保留入学资格的期限为 2 年（自录取当年计起）。

（三）申请程序

1. 申请保留入学资格的新生应在录取当年学校规定的新生入学时间截止前，持有效证明到招生与就业办公室提交申请，参军入伍的新生须提供征兵办公室印发的入伍通知书，患有疾病的新生须提供三级甲等医院出具的不宜在校学习的诊断证明书。

2. 招生与就业办公室负责核实学生申请及相应的证明材料，报学校招生委员会审议，审议通过者由招生与就业办公室出具并寄发保留入学资格通知书。

3. 保留入学资格期满，学生本人必须持保留入学资格通知书和录取通知书，在学校规定的新生入学时间到招生与就业办公室办理入学手续。

4. 入伍新生被退回或退役后符合以下两种情况的，视为自动放弃原入学机会，入学资格不再保留：

（1）逾期未返校报到。

（2）重新报名参加高考招生考试的。

5. 凡符合以下情况的，学校将取消其入学资格：

（1）学生保留入学资格期间依法被追究刑事责任的。

（2）学生保留入学资格期满，经学校催告后逾期不办理入学手续的。

(3) 入伍新生因政治原因或拒绝服兵役被部队退回、服役期间受到除名或开除军籍处分的。

## **第五条 入学资格审查**

### **(一) 初审**

新生报到入学当天，学校对其入学资格进行初步审查，审查合格的可办理入学手续；审查发现新生的录取通知书、考生信息等证明材料与本人实际情况不符的，或者有其他违反国家招生考试规定情形的，取消其入学资格。

被取消入学资格者如对学校决定有异议，参照本规定第五十一条办理。

### **(二) 复审**

新生入学后，学校在3个月内按照国家招生规定进行入学资格复审，复查工作由校长、书记办公会主持。

招生与就业办公室负责提供新生录取信息；各院系负责将新生本人与招生与就业办公室提供的录取信息逐一对照核查，确保学生基本信息准确无误；录取艺术类学生的专业需组织术科测试，复核学生的专业水平是否符合录取要求；总务部和学生处负责安排学生参加体检和心理测试，确保学生身心健康状况符合报考专业的体检要求，能够在校正常学习和生活。

复查过程中发现学生通过非法方式取得学籍的，确定为复查不合格，取消其入学资格或学籍。复查过程中发现艺术类学生专业水平复测不合格、入学前后两次测试成绩差异显著的，学校有权组织专人进行调查，对经查实在艺术类考试招生过程中有违规违纪行为的考生及有关工作人员，一律按照《国家教育考试违规处理办法》、《普通高等学校招生违规行为处理暂行办法》等规定严肃处理，有违法犯罪行为的，移交司法机关依法严肃处理。复查过程中发现学生身心状况不适宜在校学习的，经二级甲等以上医院诊断，需要在家休养的，可以办理保留入学资格或休学。

## **第六条 注册学籍**

成功办理入学手续的新生，学校在入学之日计起30个工作日内为其注册当年学籍。

在校生学籍注册时间为每学期的第1、2周，学生应当按学校规定时间缴纳专业学费和办理注册手续。不能如期注册者，必须在注册时间结束之前办理请假手续，否则以旷课论处(旷课1天按5学时计，下同)。

家庭经济困难的学生可申请助学贷款或其他形式的资助，并按期办理缓交手续，经学校批准其缓交后可注册当年学籍。

未注册的学生不享有在校学生的待遇。

## **第七条 暂缓注册**

学生未按学校规定缴纳专业学费和办理注册手续的，学校可按暂缓注册处理。

## **第八条 学生证管理**

取得正式学籍的新生，由学校发予学生证。学生证只作在校学生本人身份证明之用，持证人不得私自涂改，不得转借他人，不得弄虚作假和一人持多证；违者视其情节轻重给予严重警告或以上处分。

学生遗失学生证应向所在院系教务办公室报告遗失原因并提出补办申请，经核准后，各院系教务办公室于每月15日、30日(如遇节假日顺延至下一个工作日，寒暑假除外)统一向教务处移交学生补办学生证的申请材料，由教务处按规定补发学生证。若补发后找到原学生证，学生应主动交回教务处处理。

# **第三章 主修与辅修**

## **第九条 主修**

主修是指学生修读通过招生录取并在学校取得学籍的专业。

## **第十条 辅修**

辅修是指经学校批准，学生在主修专业之外修读其他专业的课程。

## **第十一条 辅修类别**

辅修分辅修课程、辅修专业、辅修专业学位三类。

（一）辅修课程为按辅修人才培养方案要求修满 30 学分，可取得辅修证明书。

（二）辅修专业为按辅修人才培养方案要求修满 50 学分，可在主修专业毕业证书中增加辅修专业信息。

（三）辅修专业学位为修读与主修专业分属不同的学科门类的专业，并按辅修人才培养方案要求修满 60 学分（医学 75 学分），可在主修专业学位证书中增加辅修专业及授予学士学位信息。

各院系可根据本院系各专业的培养条件、招生情况等因素综合考虑，自行决定是否设置辅修计划。开设辅修的专业应依据本专业人才培养方案的人才培养目标和要求，制订好辅修人才培养方案，经教务处审核批准后实施。

## **第十二条 辅修申请条件**

辅修由学生自愿申请，申请辅修的学生应符合以下基本条件：

（一）学籍状态为注册学籍的学生。

（二）已修读课程的平均学分绩点数达到 1.5 及以上。

（三）身体素质要求符合拟辅修专业招生条件。

开设辅修的专业因专业培养需要，可在上述基本条件的基础上对学生的学业修读情况提出具体要求，报教务处核准后实施。

## **第十三条 辅修申请程序**

（一）各院系于每学年规定时间内将本学年辅修课程、辅修专业、辅修专业学位的接收学生数计划报送教务处，由教务处汇总后向全校学生公布。

（二）学生本人在规定时间内提交申请，经所在院系负责人同意、辅修专业所在院系负责人批准，报教务处审核。

（三）审核通过后，学生应按辅修人才培养方案要求修读相关课程，并按《广州南方学院学分制收费管理办法》缴纳费用。

## **第十四条 辅修修读要求**

（一）学生辅修不允许修读与主修专业相同的课程，如选修的课程相同，其学分不重复计算。

（二）学生申请辅修一经批准，应完成辅修专业的学业。如学生在辅修过程中需要放弃或变更修读专业的，须向辅修专业所在院系提出中途退出学习的申请，经辅修专业所在院系负责人批准后，方可退出，学生退出后已经缴纳的学分学费不予退还。需要变更修读专业的，可于正式退出后在学校规定的受理时间内重新申请辅修。

## **第十五条 辅修衔接**

（一）辅修课程与主修专业

放弃辅修的学生在辅修期间所取得的学分，可通过学分互认作为主修专业的相应课程学分。

## （二）辅修课程与辅修专业

1. 学生修满辅修课程学分后，可申请继续修读辅修专业，经辅修专业所在院系同意、教务处备案后，辅修课程已获得学分可作为辅修专业学分。

2. 申请修读辅修专业的学生，在学习过程中无法完成辅修专业的学分要求，但已达到辅修课程学分要求的，经学生本人提出申请，经辅修专业所在院系同意、教务处备案后，可更改为修读辅修课程，向其发放相应的辅修证明书。

## （三）辅修专业与辅修专业学位

1. 学生修满辅修专业学分后，符合申请辅修专业学位条件的，可申请继续修读辅修专业学位，经辅修专业所在院系同意、教务处备案后，辅修专业已获得学分可作为辅修专业学位学分。

2. 申请修读辅修专业学位的学生，在学习过程中无法完成辅修专业学位的学分要求，但已达到辅修专业或辅修课程学分要求的，经学生本人提出申请，辅修专业学位所在院系同意、教务处备案后，可更改为修读辅修专业或辅修课程。

## 第十六条 辅修证书资格审查

（一）学生须取得主修专业的毕业与学位资格，方能申请对辅修学业完成情况进行资格审查。辅修专业与主修专业要申请同期资格审查，如不同期，则视为放弃辅修资格审查。在主修专业毕业或授予学士学位时，未修满辅修专业或辅修专业学位教学计划规定学分的，可放弃修读剩余的课程，已修读并获得学分的课程由学校出具相关成绩证明。如学生需继续修读剩余课程，可申请将主修专业毕业延期至辅修专业毕业的同期。

（二）学生获得辅修课程、辅修专业、辅修专业学位相应证书的资格审查和管理工作，按照主修专业毕业、学位资格审查程序进行。

# 第四章 学籍异动

## 第一节 转专业

### 第十七条 基本条件

学生根据自己的特长和兴趣可申请转换专业，拟申请转专业的学生必须符合下列基本条件：

（一）学籍状态为注册学籍的学生。

（二）通过高考统招被普通类专业录取的学生，可转入录取当年我校设置的其他普通类本科专业；通过专升本招生考试被录取的学生，可转入录取当年我校设置的其他普通专升本专业。

（三）拟转入专业和拟转出专业属于同一录取类别，即艺术类学生和体育类学生不得转入普通类专业，普通类专业学生不得转入艺术类或体育类专业。

（四）身体素质要求符合拟转入专业招生条件。

各专业因专业培养需要，可在上述基本条件的基础上对转入学生人数、学生的学业修读情况等提出具体要求，经教务处审核后报主管教学副校长审批后实施。

### 第十八条 办理程序

（一）转专业工作一般在每学期初（3月、9月）进行，具体时间以每学期的转专业工作通知为准。未按规定时间申请的，当期不再受理，需待下一次转专业办理时间才可申请。



(二) 学生本人在规定时间内提交转专业申请至所在院系办公室审核,待审核无误后,由学生所在院系办公室将学生申请材料移交至学生拟转入专业所属院系办公室。

(三) 经各院系讨论,认可学生转入申请的,由拟转入院系办公室将转专业相关材料报送教务处;认为学生不适宜转入的,由学生所在院系办公室负责通知学生,相关材料退回学生所在院系办公室。

(四) 教务处负责汇总和复核各院系的转专业申请名单,复核无误的学生名单提交学校学术委员会或其下设的专门委员会审议。

(五) 审议通过的转专业学生名单将在全校范围内公示5个工作日,公示期满无异议的学生名单,由教务处正式发文,各院系安排学生转出或转入后的相关工作。

(六) 转专业学生名单自公布之日起,学生的转专业正式生效,教务处将在学籍学历信息管理平台中进行变更,如需申请转回原专业或其他专业须参加下一次转专业。

### **第十九条 学业管理**

学生转专业后,必须按照转入专业人才培养方案完成学业,原则上学生应将原专业获得的全部学分申请进行学分互认;如申请将原专业作为辅修专业,申请条件、时间、受理程序及学籍管理按本规定第三章相关条例执行。

## **第二节 休学与保留学籍**

**第二十条** 学生可以分阶段完成学业,除另有规定外,应当在入学之日起7年(含休学)内完成学业。

**第二十一条** 符合下列情况的学生应申请办理休学:

- (一) 因身体或心理健康原因,经二甲以上医院诊断,确需停课治疗、休养的。
- (二) 因家庭经济困难、出国留学、创业等合理原因无法继续在学校学习的。
- (三) 一学期内因请长假,缺课的时间累积超过该学期总学时三分之一及以上的。

**第二十二条** 应征参加中国人民解放军(含中国人民武装警察部队)的学生应办理保留学籍。

**第二十三条** 学习年限计算

除休学创业和保留学籍的时间不计入学习年限外,其他情况下的学生休学时间计入学校规定的最长学习年限。休学年限累计不得超过3年,休学次数累计不得超过2次。

**第二十四条** 学生办理休学或保留学籍,按下列程序办理:

- (一) 学生按要求提交学籍变动呈批申请,附相关证明材料。
- (二) 学生所在院系办公室收到学生休学或保留学籍申请时,应向学生家长核实情况,确认无误后做好学生休学或保留学籍的备案手续,并指引学生在教务处审核同意其学籍变动申请后完成离校手续。
- (三) 学生办理完相关流程后,教务处报学校发正式文件同意学生休学或保留学籍。学生休学或保留学籍之日按其申请获准之日计。
- (四) 凡经批准休学或保留学籍的学生,院系办公室应及时通知学生本人领取学校印发的关于同意其学籍变动的正式文件。

(五) 学生未办理学籍异动呈批申请擅自离校的,学校可不予承认学生的休学或保留学籍申请,离校连续超过两周的可按自动退学处理。

**第二十五条** 休学或保留学籍学生的有关事务按下列规定处理:

- (一) 学生休学或保留学籍期间，学校不予注册其学籍，不赋予其在校学习的权利。
- (二) 因病休学的学生，医疗费用按国家及当地的有关医保规定执行。
- (三) 学生离校或返校的往返路费自理，其户口不变更。
- (四) 学校不对学生休学或保留学籍期间发生的事故负责。
- (五) 对休学或保留学籍期间被依法追究刑事责任的学生，学校可不允许其复学并给予开除学籍处分。

### 第三节 复学

**第二十六条** 符合以下情况的学生应办理复学：

- (一) 休学期满的。
- (二) 学生应征参加中国人民解放军（含中国人民武装警察部队）被退回及中途退役1年内或正式退役后2年内的。

**第二十七条** 学生办理复学，按下列程序办理：

- (一) 学生按要求提交学籍变动呈批申请，附相关证明材料。
- (二) 学生所在院系办公室收到学生复学申请时，应核实学生情况，确认无误后，安排学生复学后跟读的年级、专业、班级等事宜，并指引学生在教务处审核同意其复学申请后完成到校复学手续。
- (三) 学生办理完相关流程后，教务处报学校办公室发正式文件同意学生复学。学生复学之日按其申请获准之日计。
- (四) 凡经批准复学的学生，院系办公室应及时通知学生本人领取学校印发的关于同意其复学的文件。
- (五) 学生复学申请未获教务处审批的，不得跟班就读，擅自到校跟班就读的，其选课记录和成绩管理按无效处理。

**第二十八条** 学生复学的有关事务按下列规定处理：

- (一) 复学学生原则上应在休学或保留学籍期满时复学，复学申请可在休学或保留学籍期满之日起30个工作日内提交并附有关证明（因病休学的必须附上二级甲等以上医院的康复诊断证明，退役的必须附上退役证）。
- (二) 学生如需提前复学，必须向院系办公室提交申请，经院系办公室审核无误后报教务处审批，审批通过者可按申请时间办理复学手续，审批未通过者必须按本条第一款的规定时间办理相关手续。
- (三) 学生复学后，按随读年级和专业标准缴纳相应的学费，学业安排应与休学或保留学籍前的学业进度相衔接。

### 第四节 注销学籍

**第二十九条** 注销学籍的类型包括退学和死亡。

**第三十条** 退学

- (一) 学生本人可自行申请退学，经学校同意后，办理退学手续。
- (二) 有下列情况的学生，学校可予退学处理：
  1. 休学或保留学籍期满，超过应复学时间两周仍未办理复学手续且未申请延后复学的。
  2. 经三级甲等医院确诊，患有疾病或意外伤残无法继续在校学习的。
  3. 每学期开学后逾期两周不注册且未办理暂缓注册手续的。
  4. 未经批准连续两周不参加学校规定的教学活动的。

5. 学生在校学习的第 5-7 年期间，累计获得 3 次红色学业预警或 5 次橙色学业预警的。

**第三十一条** 学生自行申请退学，按下列程序办理：

（一）学生按要求提交学籍变动呈批申请，附相关证明材料。

（二）学生所在院系办公室收到学生退学申请时，应向学生家长核实情况，确认无误后做好学生退学的备案手续。

（三）学生办理完相关流程后，教务处报学校发正式文件同意该学生退学。学生退学之日按其申请获准之日计。

（四）凡经批准退学的学生，院系办公室在收到学校的退学决定书后应及时通知学生本人领取。

（五）学生未办理或未办结流程擅自离校的，学校按学生未经批准不参加规定的教学活动处理，相关费用和个人档案的退回时间按学生完成审批手续之日计。

**第三十二条** 对已经达到退学条件学生的退学处理，按下列程序办理：

（一）学生所在院系核实情况，安排专人与学生及家长确认及充分告知后，填报《广州南方学院本科生退学处理表》，附相关证明材料，交教务处复核。

（二）教务处复核无误后，报校长、书记办公会研究，经研究决定同意其退学的，学校发正式文件注销该学生学籍，注销学籍之日按发文之日计。

**第三十三条** 死亡

具有正式学籍的学生死亡，由院系办公室填报《广州南方学院学生死亡登记表》，附相关证明材料，交教务处审核后将其学籍注销。

**第三十四条** 学生注销学籍后的有关事务，按下列规定办理：

（一）学生或其亲属应在该生学籍注销之日起 10 个工作日内办理完离校手续并正式离校。

（二）因确诊患有疾病或意外伤残无法继续在校学习的学生，由家长或抚养人负责领回。

（三）学生档案退回其家庭所在地，户口迁回其原户籍地或家庭户籍所在地。

（四）学生在校学习时间满一学期后注销学籍的，学生或其亲属在办完离校或注销手续后，可到教务处申请肄业证书。

（五）学生对退学处理有异议的，可按相关规定和程序，向学校学生申诉处理委员会提出书面申诉。

## 第五节 转学

**第三十五条** 转学条件

学生报到入学后，一般应当在录取学校完成学业，因患病或者有确有特殊困难、特别需要，无法继续在录取学校学习或者不适应录取学校学习要求的，可申请转学。

学校培养条件改变，无法继续培养学生时，学校可为其申请转学。

**第三十六条** 符合下列情形的学生，学校不受理其转学申请：

（一）入学未满一学期或毕业前一年的。

（二）以定向就业招生录取的。

（三）申请转入我校，但我校在其生源地相应年份无招生计划或其高考分数低于我校相关专业在其生源地相应年份录取分数的。

（四）申请转入我校但原就读院校的学历层次低于我校学历层次的。

（五）无正当转学理由的。

### **第三十七条** 申请转学时间和材料：

（一）申请时间：每年3月、9月。

（二）申请材料：

1. 广东省普通高校转学备案表原件和转学理由证明材料：因患病转学学生提供经两校指定医院检查证明（需盖疾病诊断证明专业章）；因特殊困难、特殊需要转学学生提供特殊困难或特殊需要情况说明，并提供相应证明材料。

2. 经省招生委员会审核盖章的新生录取名册复印件（含学生高考成绩）。

3. 入学以来的学习成绩单。

4. 拟转入学校招生部门出具的拟转入专业在学生生源地当年录取分数线的证明。

5. 拟转入学校招生委员会或招生监督部门出具的同意该生转入的证明。

6. 拟转入院系集体研究会议纪要（含转入学生名单和表决情况）。

7. 拟转入学校的校长、书记办公会或专题会议会议纪要（含转入学生名单和表决情况）。

8. 拟转入学校校长签署的接收函。

9. 拟转入学校公示情况及结果（提供学校网站公示截图，公示结果由公示部门出具）。

学生必须保证所提供的转学申请及证明材料真实有效，凡提供虚假材料的，一经查实，属我校学生申请转出的，我校退回转出申请并根据情节严重程度对学生本人做记过或记过以上的处分；属我校经办人员在办理过程中弄虚作假的，由监察与审计部按相关规定处理，涉嫌违法犯罪的，移交司法机关处理；属外校学生申请转入的，我校拒绝转入申请并向对方学校如实通报学生造假的情况。

### **第三十八条** 外校学生要求转入我校，按以下程序办理：

1. 学生按要求填报《广东省普通高校转学备案表》（本专科生）并提供相关证明材料，在我校规定受理学生转学申请的时间内交教务处审核。

2. 对学生提交的转学申请，教务处审核其材料规范无误后，转招生委员会审核其高考成绩及生源地是否符合要求；审核通过的，由拟转入院系会议审议是否符合我校培养要求且我校具有教学能力；审议通过的，报校长、书记办公会讨论决定是否接收，并将转入学生名单、表决情况如实记入会议纪要。

3. 会议纪要印发后7个工作日内，教务处负责通知学生我校对其转学申请的审批结果。对同意转入的学生，在全校范围内予以公示，公示信息包括但不限于学生姓名，转出、拟转入学校和专业名称，入学年份、学生当年高考分数、拟转入专业当年录取分数，转学理由，公示期不少于5个工作日。

4. 公示期满无异议后由校长签署接收函，由学校办公室将接收函发至对方学校。

5. 接收函发出后，由我校教务处负责完成学信网学籍变动流程。

### **第三十九条** 我校学生要求转到外校学习的，按以下程序办理：

（一）学生填写转学备案表并提供相关证明材料，在我校规定受理学生转学申请的时间内送教务处审核。

拟转至本省高校的，按要求填报《广东省普通高校转学备案表》（本专科生）并提供相关证明材料；拟转到外省高校的，按转入省（市）教育行政部门转学规定要求办理。

（二）教务处核实学生的材料后，报校长、书记办公会审议。对于同意转出的，教务处在会议纪要印

发后的5个工作日内在全校范围内对转出学生信息予以公示，公示信息包括但不限于学生姓名、拟转入学校和专业名称、入学年份、学生当年高考分数、拟转入专业当年录取分数、转学理由，公示期不少于5个工作日。

(三) 公示期满无异议后，通知学生本人我校对其转学申请的审批结果，学生需在接到通知后的7个工作日内，提供对方学校校长签署的接收函。

(四) 我校接到对方学校的接收函后，教务处将学生相关材料交对方学校，由对方学校负责完成学信网学籍变动流程。

**第四十条** 学信网学籍变动流程后，教务处在7个工作日内通知学生办理入学或离校手续。学生办理入学或离校手续后，正式完成转学流程，我校负责学生个人档案移交的后续事宜。

## 第五章 纪律与处分

### 第四十一条 非法取得学籍

学生凡通过弄虚作假、徇私舞弊等非法方式取得学籍的，无论何时发现，一经查实，取消其学籍；情节严重的，学校移交有关部门调查处理。

### 第四十二条 开除或取消学籍的学生善后问题，按下列规定办理：

(一) 开除或取消学籍的学生，按学校规定期限办理离校手续，档案、户口退回其家庭户籍所在地；学校可在处理决定生效之日起，在教育部学生信息网注销其学籍。

(二) 开除或取消学籍者，不发给学习证明和肄业证书。

## 第六章 肄业、结业、毕业和学位

### 第四十三条 学习年限

学校实行3至7年弹性学习年限，一般以本科生专业教学计划规定的4年学习年限为参考。学生可按有关规定缩短学习时间，学习3年修满规定学分即可毕业；也可延长学习时间，学习4年或超过4年修满规定学分后毕业，但总的学习年限最长不得超过7年（包括在校学习、休学累计时间），休学创业、服兵役等国家政策允许的特殊情况除外。

### 第四十四条 肄业

学生在校学习时间满一学期后注销学籍的，可到教务处申请办理肄业证书，自申请之日起15个工作日内可到教务处领取。

### 第四十五条 结业

#### (一) 结业条件

1. 在学校规定的学习年限内，已注册学籍的学生修完教育教学计划规定内容，但未达到学校毕业要求的，学校可准其结业，发给结业证书。

2. 超出学校允许的学习年限，已注册学籍的学生未符合毕业条件的，学校按结业处理，发予结业证书。

3. 结业确认由学生在教务管理系统进行操作后生效。

#### (二) 结业复读

自结业证书生效之日起3年内，学生可通过返校复读的方式，完成专业人才培养方案规定的课程和学分要求，达到毕业条件的，可申请毕业和学位授予，通过审核的，学校发予相应的证书。

### 第四十六条 毕业

在学校允许的学习年限内，学生申请以某个专业毕业，须符合以下全部条件后方可毕业，并发予毕业证书：

- （一）《国家学生体质健康标准》毕业成绩等级为及格及以上。
- （二）取得就读专业规定的最低毕业总学分。
- （三）达到就读专业人才培养方案规定的各类课程最低学分要求。

#### **第四十七条 学位**

符合《中华人民共和国学位条例》、《中华人民共和国学位条例暂行实施办法》、《广州南方学院授予学士学位工作细则》相关规定和要求的學生，取得毕业资格后可以向学校学位评定委员会申请授予学士学位。

## **第七章 学业证书管理**

#### **第四十八条 证书信息**

（一）学校严格按照招生时确定的办学类型和学习形式，以及学生招生录取时填报的个人信息，填写、颁发学历证书、学位证书及其他学业证书。

（二）学生在校期间申请变更姓名、出生日期等证书需填写的个人信息的，必须有合理、充分的理由，并提供有法定效力的相应证明文件。学校审查无误并经有关部门核实后，可为学生变更信息并报广东省教育厅备案。

#### **第四十九条 证书发放**

（一）学校为学生发放相应的学业证书，并按规定时间完成学生的学历证书和学位证书电子注册工作，学生学籍自动注销，学校不再为其出具任何形式的在校学籍证明。证书打印日期为证书正式生效日期，已完成电子注册的证书在生效之日即可登陆教育部相应的网站查询和验证。

（二）结业证书换发的毕业证书和学位证书，学习时间按实际时间计，毕业时间、获得学位时间按发证日期计。

#### **第五十条 证书补办**

学业证书发放后，由学生个人自行保管和使用，学校不再重新发放。学历证书、学位证书遗失或者严重损坏无法继续使用的，经学生本人申请，学校核实后可出具相应的证明书。证明书与原证书具有同等效力。

#### **第五十一条 证书撤销**

学生已获得学业证书，但符合以下情况的，学校依法对其已获得的学业证书予以撤销：

- （一）属于违反国家招生规定取得入学资格或者学籍的。
- （二）以作弊、剽窃、抄袭等学术不端行为或者其他不正当手段获得学历证书、学位证书的。
- （三）被撤销的学业证书已进行电子注册的，学校注销其电子注册信息并报教育行政部门宣布无效。

## **第八章 附则**

**第五十二条** 本规定自2021年9月10日起实施，由学校教务处负责解释。学校其他有关文件规定与本规定不一致的，以本规定为准。

**第五十三条** 本规定如因学生手册印制时间与国家教育部、广东省教育厅最新政策公布时间有滞后，导致与国家教育部、广东省教育厅最新政策有不同处，以国家教育部、广东省教育厅最新政策为准。

## 附录 2:

# 广州南方学院授予学士学位工作细则

## 第一章 总则

**第一条** 为进一步规范学校学士学位授予工作管理制度，根据《中华人民共和国学位条例》、《中华人民共和国学位条例暂行实施办法》、《学士学位授权与授予管理办法》以及《广东省学位委员会 广东省教育厅关于加强学士学位授予管理工作的通知》（粤学位[2016]3号），结合我校实际，特制定本细则。

**第二条** 学校按经济学、文学、理学、工学、管理学、艺术学等学科门类授予学士学位。

新增本科专业如有归属其他学科门类的，按照国家批准新设该专业时确认的学科门类授予相应学士学位。

**第三条** 学校学士学位证书按授予对象分为“普通高等教育本科毕业生”、“来华留学本科毕业生”两种类型。

（一）“普通高等教育本科毕业生”包括普通全日制本科毕业生、港澳台侨本科毕业生。其所获学士学位证书上注明为“普通高等教育本科毕业生”。

（二）“来华留学本科毕业生”是指在学校完成全日制学历教育的外国来华留学本科毕业生。其所获学士学位证书上注明为“来华留学本科毕业生”。

**第四条** 学校成立学位评定委员会，负责审核与通过学士学位获得者的名单。

## 第二章 授予学士学位的条件和要求

**第五条** 凡是拥护中国共产党的领导、拥护社会主义制度，具有一定学术水平，在我校学习并达到授予学士学位所要求的学术水平者，均可按本细则规定向学校学位评定委员会申请学位。

**第六条** 普通高等教育本科毕业生获得学士学位者，应当达到以下条件：

- （一）遵守中华人民共和国宪法和法律，遵守学校根据国家有关政策和学校实际情况制定的规章制度；
- （二）较好地掌握本学科、专业的基础理论、基本知识和基本技能；
- （三）本科毕业，且成绩按现行的绩点制，其专业课和公共必修课的平均学分绩点须达到 2.0 及以上。

**第七条** 来华留学本科毕业生获得学士学位者，应当达到以下条件：

- （一）遵守中华人民共和国宪法和法律，遵守学校根据国家有关政策和学校实际情况制定的规章制度；
- （二）较好地掌握本学科、专业的基础理论、基本知识和基本技能；
- （三）本科毕业，且成绩按现行的绩点制，其所修课程的平均学分绩点须达到 2.0 及以上。

**第八条** 经学校同意修读辅修专业学位者，在取得主修专业学位资格的前提下，完成辅修专业学位要求的有关课程修读并通过考核，符合授予学士学位成绩要求，可在主修专业学位证书中增加辅修专业及辅修授予学士学位类型。

**第九条** 因考试作弊受到处分且毕业前仍未解除处分者，作弊行为发生后的后续学习期间，未再受到学校、院系的任何纪律或行政处分，且满足以下条件之一的，可授予学士学位：

（一）以第一作者在学校认定的专业核心期刊上发表学术论文，以第一完成人获授权发明专利，作为主要完成人获国家、省部级科学技术奖项。

(二) 获得在国内外高校(国外大学须是国家教育部承认学历的)攻读研究生的资格。

(三) 在思想政治表现、学科竞赛或者课外科技文化活动中获得过省级以上(含省级)奖励(仅指个人或5人以内[含5人]的团体获得省级以上人民政府、党团组织或学术机构的表彰、奖励)。

**第十条** 学士学位申请人有下列情形之一的,不授予学士学位:

(一) 因考试作弊受到处分且毕业前仍未解除处分者;

(二) 毕业论文(毕业设计或其他毕业实践环节)被认定为具有作弊、剽窃或抄袭等学术不端行为的。

### 第三章 授予学士学位申请及审核程序

**第十一条** 符合本细则第二章授予学士学位的条件和要求的學生,可在学校学士学位资格审查工作开展前,向学校提出学位资格审查申请。

**第十二条** 学位授予资格审查由学生所在院系于规定时间对学生按本细则第二章授予学士学位的条件和要求进行资格审查,审查结果由学生本人确认后,报送教务处复核。

**第十三条** 教务处负责复核拟授予学士学位名单,并向学校学位评定委员会提交复核报告。

**第十四条** 学校学位评定委员会审定拟授予学士学位名单。

**第十五条** 经学校学位评定委员会审定后,教务处负责向全校师生公示拟授予学士学位名单,公示期不少于5个工作日。公示无异议者将授予其学士学位、颁发学士学位证书,并按有关要求报送其学位信息。各院系应当在5个工作日内,将学士学位授予审定结果告知学士学位申请者本人。个人或组织机构在公示期内提出异议的,由学校学位评定委员会在收到异议之日起15个工作日内做出回复并送达申请人。

**第十六条** 学位信息报送工作以当年毕业、当年授予学位、当年注册上网为原则。特殊情况下,申请和授予学位的时间可晚于毕业证书签发时间,但不得超过6个月。

**第十七条** 学生有下列情形之一的,学校可对已授予的学士学位予以撤销:

(一) 属于违反国家招生规定取得入学资格或者学籍的;

(二) 以作弊、剽窃、抄袭等学术不端行为或者其他不正当手段获得学位证书的。

**第十八条** 对于第十七条第一款第(一)项的认定,由学校招生委员会进行调查后作出。

对于第十七条第一款第(二)项的认定,由学校学术委员会进行调查后作出。

学校招生委员会或学术委员会的调查和认定应当遵循正当程序原则,包括应当给予行政行为相对人充分陈述、辩解的机会。

对拟撤销学士学位的学生,由教务处汇总相关资料,提请学位评定委员会复议,经学位评定委员会复议同意撤销的,学校通过公告的方式注销其证书及电子注册信息,并报教育行政部门宣布无效,同时撤销决定由学生所在院系通知到学生本人。

**第十九条** 学生对学士学位被撤销的决定有异议的,可按照《广州南方学院学生申诉管理办法》相关规定和程序,向学校学生申诉处理委员会提出书面申诉。

### 第四章 附则

**第二十条** 本办法自2021年9月10日起实施,由学校学位评定委员会负责解释。学校其他有关文件规定与本细则不一致的,以本细则为准。



# 第二章 课程管理

## 课程修读基本流程

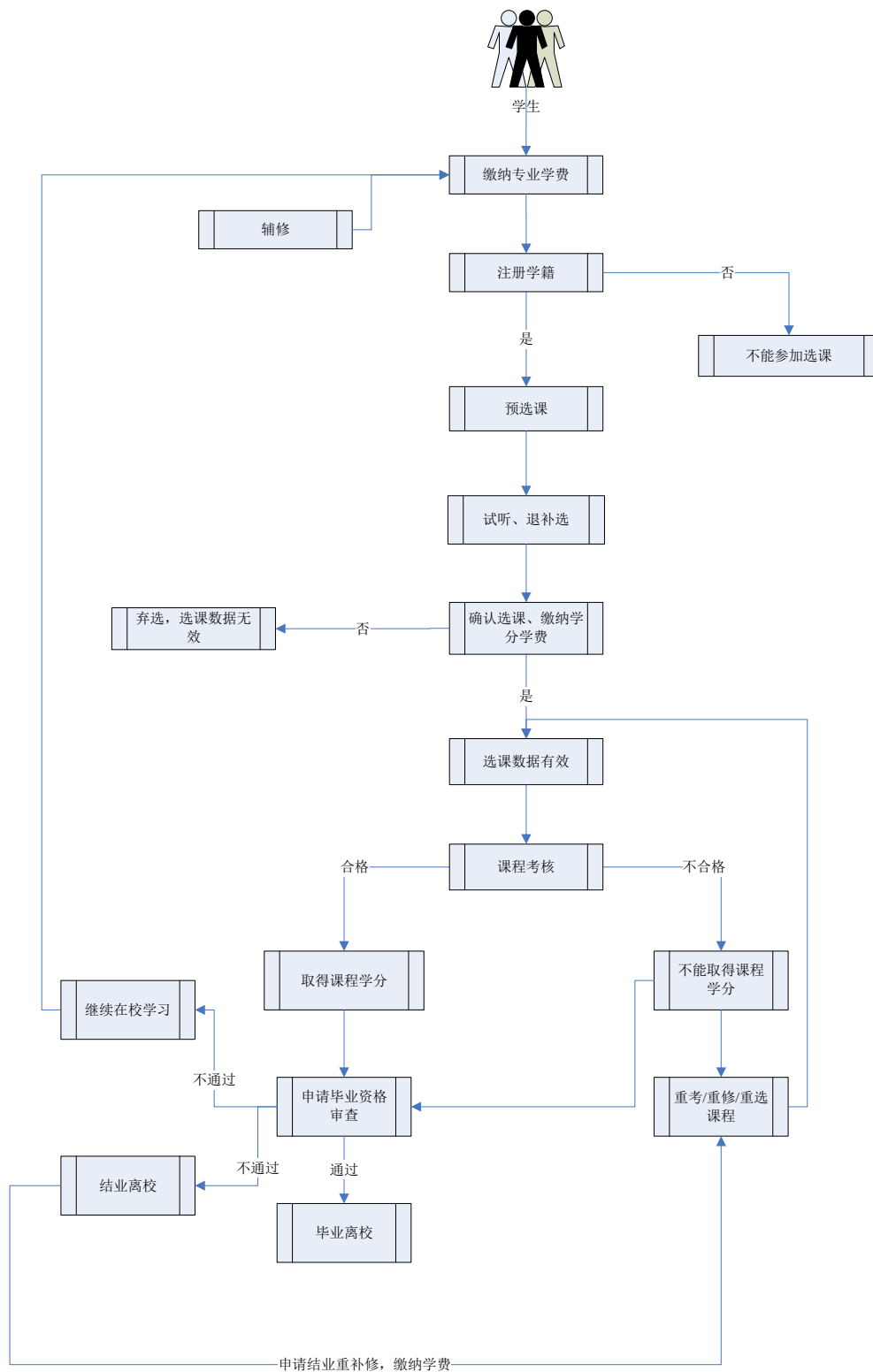

## 一、课程结构

课程结构是指各专业设置的课程种类和学分分布。课程种类分为必修课程和选修课程，学分分布则是各类课程在专业人才培养方案中的学分要求。各专业具体的课程种类与对应的学分分布请参见本指南第二部分课程篇。

### 温馨提示：

1. 课程结构是学生完成学业的最基础的概念，学生选课、完成学分要求、申请毕业等事宜均建立在课程结构的基础上，所以了解课程结构、熟悉课程结构，是规划自身学习的一个必不可少的重要步骤。

2. 在每个专业的人才培养方案中，每一类课程的学分要求都不尽相同，了解课程学分分布，除了能够给学生提供选课方向，更重要的是能够在学生选择专业模块、申请转专业、申请主辅修、申请毕业等重要环节上给予明确的指引。因此，学生在做出上述环节的相关决定之前，请一定要了解情况相应专业模块或专业的课程学分分布情况。

虽然每个专业的人才培养方案中学分分布不同，但毕业总学分最低要求总体来说可以按类别划分为：经济类、管理类、文学类和艺术类各专业总学分 150，理工类和医学类专业总学分 156。

3. 学分的计算是基于学时的多少，为了便于统一掌握计算学分，我校采用以学期为计算单位（每学期授课按 18 周计），原则上普通课堂教学课程 18 学时计 1 个学分，实验、实训、实践课程（三实课程）20 学时计 1 个学分（医学类为 24 学时计 1 个学分），体育课 36 学时计 1 个学分。一般课程学分的计算方法：用课程的授课总时数除以 18/20/24/36，即：

$$\text{普通课堂教学课程学分} = \frac{\text{授课总时数}}{18}$$

$$\text{三实课程学分} = \frac{\text{授课总时数}}{20 \text{ (医学类 24)}}$$

$$\text{体育课学分} = \frac{\text{授课总时数}}{36}$$

因此，学生根据课程的学分数可以尝试着反推出授课学时，这样可以更加有效的安排自己的学习时间。

## 二、课程选修

课程选修是指学生可以按照一定规则自由地选择学习的课程。

### 温馨提示：

1. 关于课程选择，我们专门在本篇安排了第四章《选课制度》供学生对选课有一个清晰而详细的了解，请学生翻到《选课制度》时务必详细认真的阅读，在这里仅作一些基础知识的介绍。

2. 学生在每个学期末根据教务管理系统里提供的具体课程，依据专业人才培养方案的要求和导师的具体指导，按照学校通知的选课时间和程序选定自己下学期的课程修读计划。选课成功后，课程会计入选课学分数，课程考核结果会记入学生成绩档案。没有按规定办理选课手续而自行听课的学生不能参加该门课程的考核。

## 三、免修

免修是指学生退役复学后，根据国家政策允许免修体育课和军事理论的，可向开课单位申请免修。

### 温馨提示：

1. 学生请注意，并不是所有学生都能够申请免修，能够申请的学生也不是所有课程都可以免修。首先必须是我校正式学籍的学生经学校同意参军入伍，且在退役后正式复学的；其次申请免修的课程仅限于在国家政策允许的范围内，**即军事理论课、体育课、专业实习课（医学类专业或其他对毕业实习有特殊要求的专业除外）**。

2. 申请免修的时间是每学期开学后预选下学期课程期间，学生发现自己后续学期的课程符合上述条件，就可以参照下述申请免修的流程办理免修手续。

3. 学生的免修申请获得批准后，课程成绩按开课单位的相关规定评定，计入成绩档案，并取得该课程学分。

## 申请免修流程

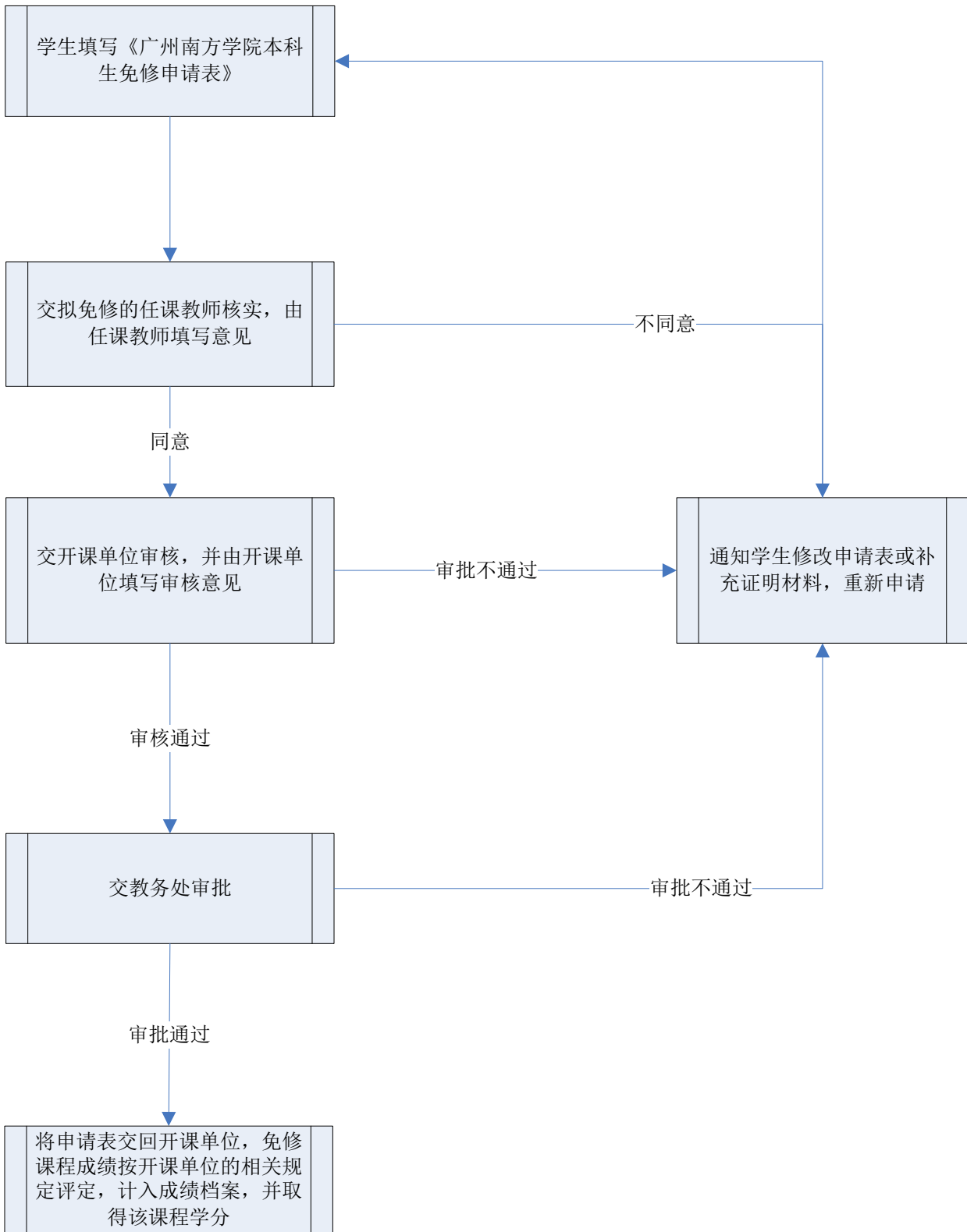

\*免修申请办理时间为每学期预选下学期课程时间。

## 四、学分互认

学生已获得学分符合下列情况的，可申请学分互认：

（一）学生因退学等原因中止学业，但重新参加入学考试，符合录取条件再次入学的，其在退学前已获得的学分；

（二）学校内转专业前修读课程获得的学分；

（三）转（入）学学生在原学校修读课程获得的学分；

（四）学生自愿申请，经学校审核同意到国内其他院校借读，借读期间获得的学分；

（五）学生参加学校对外合作的项目，在国内外其他院校修读获得的学分；

### 温馨提示：

1. 学分互认对于有转专业、转学、借读或参加合作项目等记录的学生而言，是学业修读上的一个非常重要环节。因为在每一位学生的人才培养方案中，公共课和专业课都有需要学生完成的学分要求。所以，学生需要对公共课和专业课的学分按照程序进行互认。

2. 首先来了解公共课的学分互认要求，学生在国内院校获得的公共必修课学分直接由教务处按原课程名称、性质、成绩认定；国外院校的公共必修课学分需要经学生所在院系核实课程内容后报相应的开课单位认定学分。

3. 然后就是专业课程学分的学分互认要求，不论是在学校内还是学校外获得的，学生的申请互认的专业课程的教学内容必须与认定课程内容相同或相近度达 80%及以上，不然就会被认定为公共选修课学分。而所有需要进行的学分互认的课程内容都是由学生的学籍所在院系决定。

4. 另外，学生在跨校借读或参加学校对外合作项目时，请不要忘记，需要征得学籍所在院系的同意后才可以办理相关离校手续，没有经过学籍所在院系备案而离校超过两周以上，可能会被按照无故自行离校超过规定期限作取消学籍处理。

5. 同时学生还要注意，跨校借读或参加学校对外合作项目，修读的学校必须与离校时备案的学校一致，自行更换学校所获得的学分是不能够获得承认的。

6. 最后提醒参加国际合作项目的学生，申请我校毕业及学位授予资格，还是需要按照我校的相关规定执行，国外高校修读的课程学分互认完成后，超过学校允许的学习年限又未达到毕业要求的，将会按结业处理。

## 申请学分互认流程

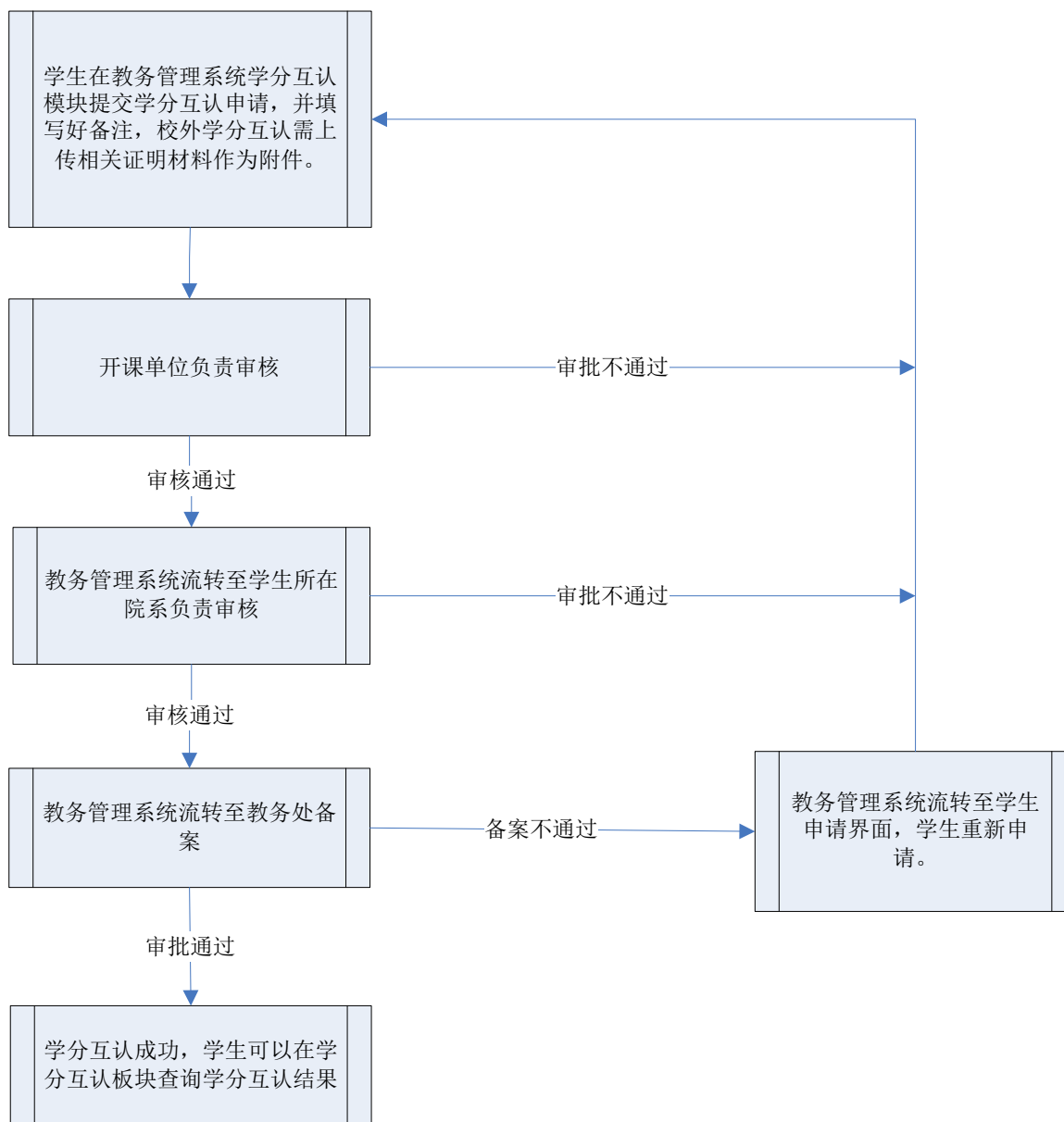

\*参加对外合作项目的学生需要提供课程描述（中文版）、合作交流协议、有效成绩单。

# 第三章 考核与成绩

## 一、学生考勤

学生选课，一经选定后，应按时上课，参加实验，完成作业，并参加考核，否则作旷课或旷考论处。

### 温馨提示：

1. 按时出勤是对每一位学生的基本要求，旷课可能会带来很严重的后果。每学期开学第1天开始考勤，学生的考勤，由各院系办公室安排专人负责。在学习（包括上课、实验、实习、社会调查、生产劳动及专业人才培养方案规定学生参加的其他学习活动）时间内，主要由任课老师负责考勤并记录。

2. 因故不能参加教学活动的学生需要请假，学生请假期满或假期未归回校复课，需要及时到相关部门办理销假。而没有经过批准就自行不参加听课或超过假期未归又未获批准续假的学生，将会被计为旷课。

3. 对旷课的学生，学校根据旷课时间多少，情节轻重，给予批评教育，直至纪律处分。

## 二、考核方式

课程考核按课程的内容和要求分为考试和考查两种。必修课原则上必须采用考试方式（实验、实习、毕业论文（设计）等实践课除外），选修课由任课教师决定采用考试或考查的方式。

### 温馨提示：

1. 学生需要了解的是，考试原则上都采取闭卷考试的方式，非闭卷考试的课程会在考试安排表的备注栏内注明。具体要求会由任课教师在教学大纲里公布，请学生要及时关注这个重要信息。

2. 考查可采用开卷、口试、独立或分组完成规定的实验和项目、论文、课题等方式进行考核，考查科目的考核方式、时间、地点等由任课教师自行安排，同样会在教学大纲里公布，所以也需要学生及时关注。

3. 学生需要符合考核资格才能够正常参加考核，所以任课教师还会对学生能否参加考核的资格进行审核，而会被取消考核资格的情况包括以下3种：

（1）未获学校批准免修，且一门课程旷课、请假的课时数累计达到或超过该门课程教学总学时三分之一的；

（2）欠交课程论文、课程作业、调查报告和实验报告等的次数累计达到或超过总次数的三分之一，或课程论文、课程作业、调查报告和实验报告等不及格的次数累计达到或超过总次数的二分之一的；

（3）抄袭或协助他人抄袭的内容累计达到或超过50%，或者抄袭或协助他人抄袭的次数累计达到或超过总次数的三分之一的。

学生一旦被取消考核资格，该门课程必须重修，因不再开课无法重修的课程可以重选，相信这对学生来说并不是希望得到的结果，因此遵守上课纪律、按要求完成学习任务就是学生参加考核必须具备的前提条件。

4. 所有具备考核资格的学生在参加考核时，需要携带学生证或其他有效学生身份证件进入指定试室应考，否则监考教师会拒绝忘记带证件的学生进入考场。

## 三、缓考和旷考

（一）缓考是指已具备考试资格的学生因病或其他原因确实无法正常参加期末考试的，附相关证明可申请在下学期安排考试。

(二) 旷考是指已具备考试资格的学生在考试前未申请缓考或缓考申请未获批准，而自行不按时参加考试。

**温馨提示：**

1. 正常情况下，确实不能够参加考试的学生需要在考试前按照下述缓考流程，考试前通过教务管理系统办理好缓考手续；因为突发情况不能够参加考试的学生可以选择委托其他学生代为办理，也可以向所在院系里的老师求助。缓考的考试时间一般在下学期前三周内开始，具体安排由该学期的各教学单位在学校通知的时间内开展，课程成绩会按实际考试成绩记载。

2. 学生对考试切勿心存侥幸或者掉以轻心，因为没有及时办理缓考而被计为旷考，不仅成绩会以零分记载，并且不可以参加重考，只能够参加重修，因不再开课无法重修的只能重选同类课程代替。

总之，考试无小事，每一场考试对自己的学业能否顺利完成的影响都是一样重要。



## 申请缓考流程

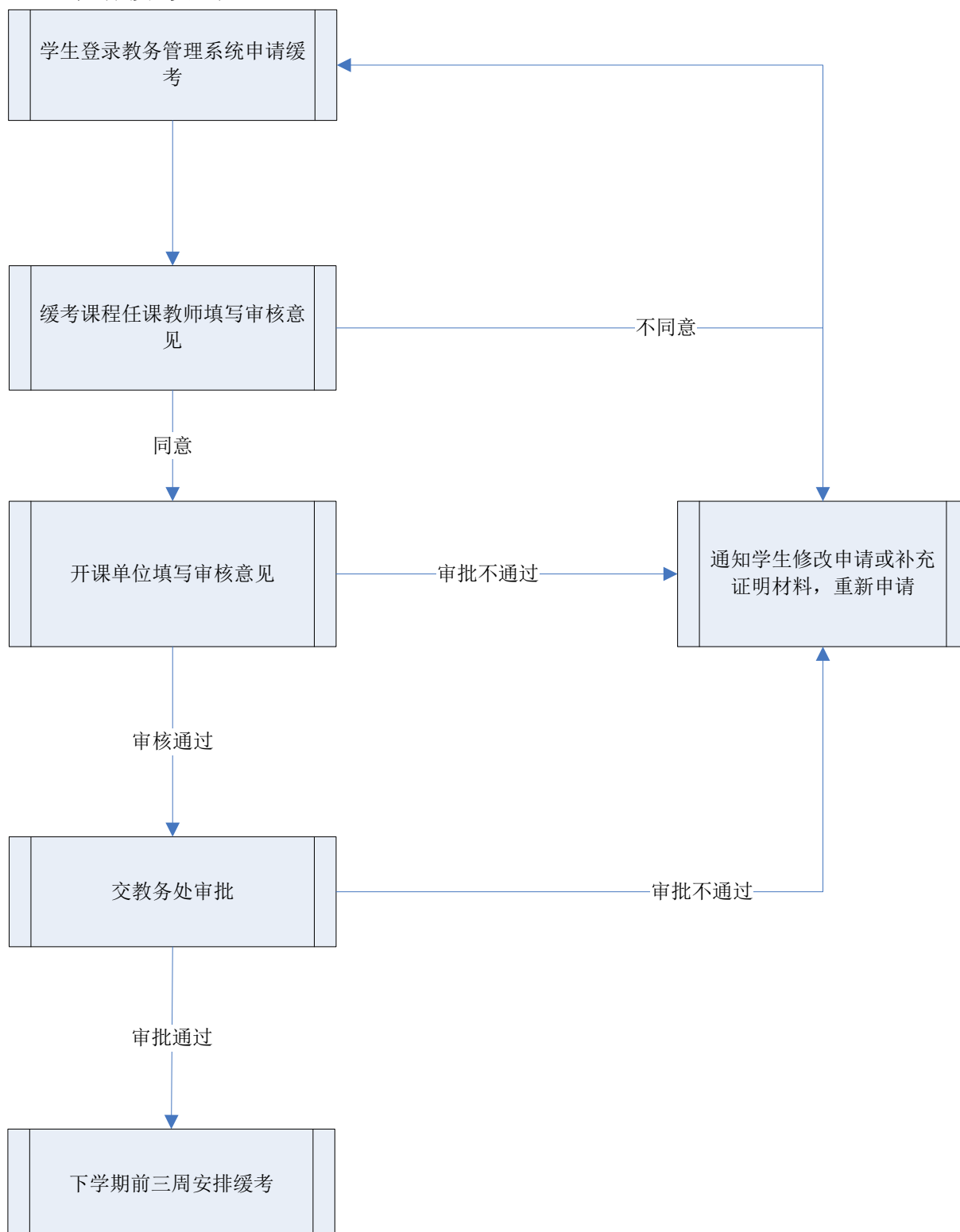

\*申请缓考必须在考试前提出申请，缓考课程的考试原则上安排在下一学期开学后三周内开始。

## 四、重考和重修

(一) 重考是指学生正常参加课程（学术报告型公选课除外）期末考核，但课程总评成绩不合格，下学期初给予一次免费重考机会。

(二) 重修是指学生平时成绩不合格、被取消重考资格、放弃免费重考机会或课程重考不合格的，可

以选择申请重新修读该门课程；或者为了取得更高的绩点，学生也可以对考核已合格的课程申请重修。

#### **温馨提示：**

1. 考核合格是每一门课程修读的基本要求，在必修课的学习结束后，正常参加考核又达不到考核合格要求的学生就需要用重考来弥补了，重考的考核时间一般在下学期前三周内开始，原始成绩仍如实记录在档案中。

平时成绩不合格、取消考核资格、旷考或考试违纪的学生，因为学习态度不够端正，该门课程会按照总成绩不合格处理，并且不允许参加重考，只能够申请重修。

2. 绝大多数课程都会提供重修的机会（学术报告型公选课除外，这一类课程只能重选，无法重修），重修考核时间一般和学期末的正常考试时间一致，具体的考试安排由开课单位通知。因被取消重考资格、放弃免费重考机会或课程重考不合格而重修的，按实得的成绩登记为重修成绩。重修成绩与绩点的对应关系请见本指南的“成绩衡量”。

另外一种需要重修的情况是学生为了取得更高的绩点而重修已经考核合格的课程的，这种类型的重修将以最高的一次成绩登记为正考成绩。正考成绩与绩点的对应关系请见本指南的“成绩衡量”。

3. 无论是需要重考还是因为何种原因需要重修，对学生正常修读的课程和学习时间都会有一定的影响，所以，请学生认真对待每一门课程的考核，争取每门课程都能够取得理想的成绩。

## **五、成绩生成**

学生所修读的课程均应参加考核，并结合平时学习情况评定学习成绩，成绩达到合格标准的，即获得该门课程的学分，考核成绩及学分记入成绩表。其中除体育课以外的课程成绩可根据平时成绩和期末考核成绩综合评定，平时成绩所占比例一般不超过该门课程总成绩的 70%，期末考核成绩一般不低于该门课程总成绩的 30%；但毕业论文、实习等可根据最终考核成绩直接评定。体育课成绩则要以考勤、课内教学和课外体育实践进行综合评定。

#### **温馨提示：**

1. 大学的课程学习重点不是应试教育，而是学习过程中的知识和学习能力积累，所以对课程的考核，要将平时学习情况与期末考核情况相结合，而课程的最终考核成绩是平时成绩和期末考核的合成结果。

2. 特别提醒学生注意的是，平时成绩不合格的课程将按照该门课程总成绩不合格处理，而且不允许参加重考，只能够申请重修。所以，请学生接下来详细的了解平时成绩包括哪些内容。

平时成绩包括考勤成绩和其他教学环节成绩，其中考勤成绩约占三分之一；其他教学环节成绩约占三分之二，包括课程作业、课程论文、课程阅读、小组演讲、课内实践、案例分析、期中考试等，具体比例会由任课教师在第一次上课时将平时成绩所占比例、构成要素和评定依据详细告知学生，学生要根据任课教师的要求完成平时的学习任务。

3. 另外需要说明的一点是，普通课堂教学课程成绩通常采用百分制记分。而三实课程、学年论文、毕业设计（论文）等实践性课程成绩通常采用五级制记分。有些不宜采用上述记分办法的课程，如公共选修课，可采用通过、不通过两级制记分。具体的成绩与绩点的对应关系请学生看接下来的“成绩衡量”。

## **六、成绩衡量**

学校实行学分制基础上的绩点制。绩点制是根据绩点计算学生学习质量的一种制度。课程学分绩点和

平均学分绩点，是衡量学生学习质量的重要依据，是决定学生能否取得学士学位、能否辅修以及评奖评优等的条件之一。

### 温馨提示：

1. 绩点共有 3 种类型，分别是课程绩点、课程学分绩点和平均学分绩点，计算公式分别如下：

百分制计分的课程绩点=（课程成绩-50）/10

课程学分绩点=课程学分×课程绩点

平均学分绩点=Σ（课程绩点×课程学分）/Σ选课学分

课程考核不合格的，绩点按 0 计算。

2. 具体的成绩和绩点对应关系如下表：

绩点	正考/重考			重修		
	百分制	五级制	两级制	百分制	五级制	两级制
5.0	100	/	/	/	/	/
4.5	95	优秀	/	/	/	/
4.0	90	/	/	/	/	/
3.5	85	良好	/	/	/	/
3.0	80	/	通过	90 及以上	优秀	/
2.5	75	中等	/	/	/	/
2.0	70	/	/	75-89 分	良好	通过
1.5	65	及格	/	/	/	/
1.0	60	/	/	60-74 分	中等或及格	/
0	59 及以下	不及格	不通过	59 及以下	不及格	不通过

绩点用以衡量学生的学习情况，在申请奖学金、申请授予学位、考研甚至于出国留学等方面都有着至关重要的影响，因此特别提醒学生，除了努力学习，减少不合格成绩和提高正考成绩以外，没有任何捷径可以达到提高绩点的目的。

## 七、成绩公布和复查

每个学期开设的所有课程的平时成绩评定后，平时成绩评定后，任课教师要即时向学生公布；每个学期所有开设的课程期末考核成绩评定原则上要在考核周结束后一周内完成，由任课教师录入并提交公布。

学生如对成绩有异议，可以在规定时间内要求复查。

### 温馨提示：

1. 学校每个学期 20 周，其中 18 周是教学周，2 周是考核周，考试周的具体时间以当年教务处核准制定的《广州南方学院校历》为依据。

2. 在课程修读过程中，学生应时时关注自己的成绩，尤其是即时公布的平时成绩，如对平时成绩有异议的学生需要在平时成绩公布后 5 个工作日内向任课教师提出申诉。

在此重点提醒学生的是，如任课教师在教学过程中有即时公布平时成绩，且学生未在规定时间内提出异议的，平时成绩和期末考核成绩合成后学生不能再对平时成绩提出异议；如任课教师在教学过程中未能

即时公布平时成绩，则平时成绩和期末考核成绩合成后，学生如有异议，可以在下一学期注册后 10 个工作日内提出，任课教师需要提供详细的原始记录以供复核。

## 八、学业预警

学业预警是指院系根据各专业培养方案要求，对学生每学年的学习情况进行了解分析，对学生在学习过程中可能出现或已经发生的不良后果，进行及时提示、告知，并有针对性地采取相应的防范或补救措施，帮助学生顺利完成学业的一种信息沟通和危机干预制度。

学生必须重视所在院系下发的学业预警的相关通知，亦可主动通过教务管理系统查看已选课程的学分获得情况，合理地安排每一学期/学年的学业修读计划。

### 温馨提示：

学业预警的等级及对应条件。学业预警分为黄色预警、橙色预警和红色预警三个等级。黄色预警为最低，红色预警为最高。

- （一）一学期不及格学分数占已选学分数达  $1/5$  者或已选学分数低于 15 学分者，给予黄色预警；
- （二）一学期不及格学分数占已选学分数达  $1/4$  者或已选学分数低于 10 学分者，给予橙色预警；
- （三）一学期不及格学分数占已选学分数达  $1/3$  者或已选学分数低于 5 学分者，给予红色预警；

## 附录 3:

# 广州南方学院课程及成绩管理规定

## 第一章 总则

**第一条** 为规范学生在校期间修读学业的进程，调动其学习积极性，营造良好的学习氛围，提高育人实效，根据教育部《普通高等学校学生管理规定》（中华人民共和国教育部令第 41 号）、《广州南方学院学生违纪处分管理办法》和《广州南方学院本科生学籍管理规定》，结合我校实际，特制定本规定。

**第二条** 本规定适用于在校接受普通高等教育的本科生。

**第三条** 本规定明确指出本科生在学习过程应当遵守的原则，以及不可违反的底线，藉此判断其自身学习应有的“量”与“质”，锻炼主动思考和自我规划的能力。

## 第二章 课程设置与学分要求

### 第四条 课程设置

学生在校修读学业的依据是所在专业的人才培养方案，学生个人人才培养方案完成情况与其毕业资格直接关联。学校根据国家及广东省教育厅有关人才培养的最新精神和规定，出台制定人才培养方案的指导意见，各专业根据当年的指导意见在本专业的人才培养方案中设置各类课程，具体课程类型和学分设置以学生入学当年的人才培养方案为准。

**第五条** 课程门数按下列规定计算：

- （一）跨学期教学的课程，每学期按一门课程计；
- （二）凡专业人才培养方案规定的各种实验、实习、实训等实践教学环节，如独立设定学分，并单独进行考核的，按一门课程计；
- （三）毕业论文（设计）、毕业实习、学年论文和学年实习，均分别按一门课程计；
- （四）军事教育课按一门课程计；
- （五）大学英语实行分级教学，每一级按一门课程计。

### 第六条 学分和学时对应关系

课程的学分数是根据每门课程在专业人才培养方案中的性质和授课时数的多少确定的，是衡量学生学习量的重要依据。课程的学分设置与学时数对应关系如下：

- （一）体育课：1 学分=36 学时；
- （二）实验、实践、实训课（即三实课程）：1 学分=20 学时（医学类 1 学分=24 学时）；
- （三）普通课堂教学课：1 学分=18 学时。

各门课程的学时和学分详见各专业培养方案中的相应的课程设置。

### 第七条 学分要求

学生毕业总学分和各类课程学分的最低要求，以学生入学当年的专业人才培养方案为准。学生因复学或转学（入）到我校就读，修读课程按随读年级的教学计划为准，毕业学分要求按学生原年级的专业人才培养方案要求为准。

### 第八条 学期安排

每个学年设置两个教学学期，每个教学学期共二十周，其中教学周十八周，考试周两周，具体时间安

排以当年校历为准。

### 第三章 课程选修、免修与重修

#### 第九条 课程安排

各开课单位每个学期根据人才培养方案的开课计划安排课程，在学校允许的学习年限内，每个学生最少需在校学习 6 个学期，最多可在校学习 14 个学期。

##### （一）第 1 学期课程的安排

第 1 学期的课程在新生入学报到后安排，原则上不安排课程供学生选课。

##### （二）第 2 学期及以后各学期课程的安排

第 2 学期及以后各学期课程在前一学期安排，并在规定时间内公布，由学生自行选择。

#### 第十条 课程选修

##### （一）选课依据

学生修读课程应以专业人才培养方案和选课指南为依据进行选择。

##### （二）选课方式

1. 学校按渐进方式向学生提供不同类型的课程，公开候选课程的课程介绍、授课教师、授课计划以及课时学分。

2. 学生应在导师指导下，在可供选择的课程范围内按选课要求自主选择；

##### （三）选课要求

1. 学生在校期间，除专业人才培养方案安排的实习学期和毕业前最后一学期外，每学期修读的各类课程学分下限不得低于 15 学分；

2. 学生在校期间，每学期修读的各类课程学分上限由院系自主决定，原则上不得超过 30，选课前由院系报教务处备案；

3. 学生在校期间，上一学期无不及格课程且无欠缴学费，在导师指导下经院系负责人批准后，可申请加修学分，但加修后当学期修读的课程学分不得超过 30 学分。加修学分必须在每学期开学第一周的工作日内按规定程序办理。

4. 学生选课应当遵从课程“先修后续”的关系，未修完先修课程不得选修后续课程；

5. 对于同修关系的课程，学生必须选择在同一学期修读；

6. 学生应按就读专业人才培养方案的安排选修课程，重复选修的课程（体育课程项目除外），学分不重复计算；

##### （四）选课流程

##### 1. 预选课程

学生参加院系在正式选课开始前安排的选课宣讲会，并根据教务处公布的课程总表在导师的指导下，合理制定选课方案，做好下学期的课程修读计划。

##### 2. 正式选课

学生通过教务管理系统按选课要求选择下学期修读的课程。

##### 3. 加修

符合加修条件的学生，可提交加修学分上限申请表、上一学期缴费记录佐证材料至教务处办理。办理

完毕后方可加修课程。

#### 4. 课程试修与退改选

每门课程（学术报告型公选课除外）开课后的前两周是学校给予学生的试修期，试修期间学生可退、改选课程。

##### （五）选课结果确认

试修期结束且完成缴费确认后，教务管理系统里学生个人课表中的课程即为学生当学期确认修读的课程。

凡未按规定办理选课手续而自行听课的学生，不具备该门课程的考核资格，如自行参加考核的，其考核成绩无效；不参加已选课程正常的教学环节和考核的学生，该课程学分计入当学期学生选课学分数，成绩以 0 分计，并记入学生成绩档案。

### 第十一条 免修

#### （一）申请资格

具有我校学籍的学生经学校同意参军入伍，且在退役后复学的，可申请免修军事理论课和体育课。

#### （二）申请程序

学生应在每学期开学后预选下学期课程期间，确定拟免修课程，并向开课单位提交免修申请和相关证明材料，经开课单位负责人审核同意后，报教务处备案。

#### （三）成绩认定

1. 开课单位应根据《广州南方学院在校学生应征入伍服义务兵役优待办法》相关规定评定学生免修课程成绩；

2. 开课单位应在学生申请免修时告知学生免修课程成绩认定标准，每学期的第 16 周汇总本单位免修学生名单，报教务处录入教务管理系统，并通知任课教师须在成绩录入期间将免修学生的成绩录入教务管理系统。

### 第十二条 重修

#### （一）条件

符合以下条件的学生可申请重修：

1. 学生课程考核不合格；
2. 学生自愿放弃重考机会、课程重考不合格、取消考试资格、旷考或考试违纪的；
3. 学生课程考核合格但对已获得成绩不满意的。

#### （二）方式

重修必须跟班学习，但课程学分不重复计算。

#### （三）程序

重修由学生本人在教务管理系统发起申请，经所在院系批准，由教务处组织各教学单位组织实施。重修课程考核原则上与下一年级一同安排，重修考核标准按正常考核标准执行。

## 第四章 课程修读

### 第十三条 出勤

学生确认选定课程后，应按时参加任课教师规定的所有教学环节，完成作业并参加考核。每学期开学

第1天开始课程考勤，不能参加者，必须请假，凡未经批准而擅自不参加听课或请假超过假期者，一律以旷课论。

请假时间的累计和因旷课应给予的处分，按《广州南方学院学生违纪处分管理办法》的相关规定执行。

#### **第十四条 课程作业**

学生在教学周内应按任课教师的要求，按时、按质完成其布置的课程论文、课程作业、调查报告和实验报告等。

## **第五章 课程考核**

#### **第十五条 考核方式**

课程考核可分为考试和考查两种。考试指闭卷笔试或开卷笔试，考查指口试、实际操作、大作业、答辩、论文等方式。

考核采用何种形式，都必须与课程教学大纲保持一致。

#### **第十六条 考核资格的审查程序**

（一）任课教师应于考核前两周做好学生考核资格的审查，把拟取消考核资格的学生名单报开课单位考核领导小组；

（二）经开课单位考核领导小组审定后，由开课单位于考核前一周通知学生。

#### **第十七条 取消考核资格的条件**

（一）学生一学期请假的时间累计达到当学期总天数三分之一的，应取消其当学期已选课程的考核资格，已参加考核的，成绩可按无效记；

（二）学生一门课程请假或旷课的课时数累计达到该门课程总学时三分之一的，应取消该门课程的考核资格，已参加考核的，成绩可按无效记；

（三）学生欠交课程论文、课程作业、调查报告和实验报告等的次数累计达到该门课程要求提交的总次数的三分之一，或不及格的次数累计达到该门课程要求提交的总次数的二分之一的，应取消该门课程的考核资格，已参加考核的，成绩可按无效记。

#### **第十八条 被取消考试资格的成绩处理**

被取消考核资格的学生不能参加该门课程的期末考试，任课教师应将其该门课程总评成绩记为0分并注明“取消考核资格”。

#### **第十九条 缓考**

因病或其他原因不能参加考试的学生，应提前一个工作日在教务管理系统发起缓考申请，经任课教师、开课单位批准，及教务处审核通过后，方可缓考。凡未经批准不参加考试者，做旷考论处，考试成绩记为0分。

缓考考试由各开课单位具体安排。

#### **第二十条 考试时间**

考试时间依据当年校历安排。需提前考试的，应由任课教师提出书面申请，经院系负责人批准后，报教务处备案。

#### **第二十一条 考场纪律**

（一）进场



学生须携带学生证，在规定的考试时间开始前 10 分钟进入考场，并服从监考人员的安排隔位就座，就座后将学生证放在桌面。

无学生证者，监考人员有权不允许其参加考试。开考后迟到 30 分钟以上者不得进入考场。

### （二）考试用品

学生参加考试时只允许携带签字笔等考试必须的文具，试题、答卷、草稿纸等考试用纸由监考人员统一发放，并在考试结束时一并收回。除开卷考试科目所允许的工具书和参考书以外，开考后所有书籍、讲义、笔记等资料必须放在监考人员指定的地方。

### （三）特殊情况处理

学生应认真、诚实地在规定的考试时间内独立完成答卷。如有试题字迹不清、试卷分发错误或缺页等特殊情况，应举手示意请监考人员处理。

### （四）离场

1. 考试开始 30 分钟内，学生不得提前交卷离场；
2. 未交卷且未经监考人员允许擅自离开考场的学生，不得重新进入考场继续答卷；
3. 学生交卷后应尽快离开考场，不得在考场内逗留或在考场附近高声交谈；
4. 考试结束监考人员宣布收卷时，学生应立即停止答卷并整理试卷，在座位上等待监考人员收卷清点后，方可离场。试题及答卷一律不准带出考场。

### （五）违纪处理

考试过程中，学生有任何违反考场纪律或作弊的行为，按《广州南方学院学生违纪处分管理办法》有关规定和程序处理。

## 第二十二条 重考

学生正常参加课程（学术报告型公选课除外）期末考核，但课程总评成绩不合格，下学期初给予一次免费重考机会。取消考核资格、旷考或考试违纪的，该门课程按照总成绩不合格处理，不允许参加重考。

## 第六章 成绩管理

### 第一节 成绩生成

**第二十三条** 学生正常参加课程考核后，教师结合学生平时学习成绩评定课程总成绩，总评成绩达到合格标准的，即获得该门课程的学分，总评成绩及学分记入成绩表。

## 第二十四条 成绩组成

### （一）除体育课外的课程

此类课程成绩应根据平时成绩和期末考核成绩综合评定。

平时成绩所占比例一般不高于该门课程课程总成绩的70%，不低于该门课程课程总成绩的50%，包括考勤成绩和其他教学环节成绩，其中考勤成绩约占三分之一；其他教学环节成绩约占三分之二，具体比例由任课教师根据课程的性质、特点及教学实施情况在该门课程教学大纲中酌情确定，并在第一次上课时将平时成绩所占比例、构成要素和评定依据详细告知学生。

期末考核成绩所占比例不得高于该门课程课程总成绩的50%，不得低于该门课程课程总成绩的30%。

### （二）体育课

体育课成绩以考勤、课内教学和课外体育实践进行综合评定，按学期登记入册。对身患疾病或由于生

理原因不能正常上体育课者，经学校医务室证明、体育教学中心负责人批准，可以参加保健体育课学习。体育课不能免修。

### 第二十五条 记分方式

- (一) 课程考核成绩任课教师可根据实际情况采用百分制、五级制或两级制记分；
- (二) 课程重考成绩按卷面实得分数登记入册，按正考成绩计算绩点；
- (三) 因考核不合格而重修课程的成绩，按实得的分数登记入册，按重修成绩计算绩点，原始成绩仍如实记录在档案中；考核合格但对已获得成绩不满意而重修课程的成绩，按实得的分数登记入册，按正考成绩计算绩点。

## 第二节 成绩衡量

### 第二十六条 绩点的计算

学校实行绩点制。绩点制是根据绩点计算学生学习质量的一种制度。课程学分绩点和平均学分绩点，是衡量学生学习质量的重要依据，是决定学生能否取得学士学位、能否辅修以及评奖评优等的条件之一。

绩点共有3种类型，分别是课程绩点、课程学分绩点和平均学分绩点，计算公式分别如下：

- (一) 百分制计分的课程绩点= (课程成绩-50) / 10；
- (二) 课程学分绩点=课程学分×课程绩点；
- (三) 平均学分绩点=Σ (课程绩点×课程学分) / Σ 选课学分。

课程考核不合格的，绩点按0计算。

### 第二十七条 考核成绩与绩点的对应关系

绩点	正考/重考			重修		
	百分制	五级制	两级制	百分制	五级制	两级制
5.0	100	/	/	/	/	/
4.5	95	优秀	/	/	/	/
4.0	90	/	/	/	/	/
3.5	85	良好	/	/	/	/
3.0	80	/	通过	90及以上	优秀	/
2.5	75	中等	/	/	/	/
2.0	70	/	/	75-89分	良好	通过
1.5	65	及格	/	/	/	/
1.0	60	/	/	60-74分	中等或及格	/
0	59及以下	不及格	不通过	59及以下	不及格	不通过

## 第三节 成绩公布

### 第二十八条 平时成绩

平时成绩评定后，任课教师应即时向学生公布。

### 第二十九条 总评成绩录入

每个学期所有开设的课程成绩应在考试周结束后一周内由任课教师录入并提交完成。任课教师有特殊

原因要推迟提交成绩的，须向开课单位提交申请，经开课单位负责人审核通过，报教务处审批同意后方可推迟提交成绩。

### **第三十条 成绩录入异常处理**

任课教师完成系统成绩提交后，确有漏登或误登成绩等差错需要更改的，须在下学期开学后办理成绩修改(补登)审批手续，经教务处审批同意后，由教务处按教师申请进行更改。擅自更改原评定成绩者，学生按考试作弊处理，教师按照《广州南方学院教师教学行为规范》处理。

## **第七章 成绩复查**

### **第三十一条 平时成绩复查**

任课教师评定平时成绩须严格依照评定依据作出，并保留详细的原始记录以供查询及复核，学生如有异议，须在平时成绩公布后5个工作日内向任课教师提出申诉。如任课教师在教学过程中有即时公布平时成绩，且学生未在规定时间内提出异议的，平时成绩和期末考核成绩合成后，学生不得再对平时成绩提出异议；如任课教师在教学过程中未能即时公布平时成绩，则平时成绩和期末考核成绩合成后，学生如有异议，可以在下一学期注册后10个工作日内提出，任课教师须提供详细的原始记录以供复核。

### **第三十二条 总评成绩复查**

学生如对总评成绩有异议，可以要求复查。复查工作须在下一学期注册后10个工作日内进行，过时不再受理。

### **第三十三条 复查程序**

- (一) 学生可在规定时间内在教务管理系统提交成绩询疑申请，由开课单位进行成绩复核；
- (二) 开课单位接到学生提交的成绩询疑申请后，应在5个工作日内组织教师或相关负责人对学生提出异议的课程考核资料进行复核，并在复核工作完成后5个工作日内将复查结果反馈给学生；
- (三) 复查后，确系教师错漏，需更正成绩者，必须经开课单位负责人签字同意，在试卷和原始成绩单上更正，并报教务处修改。

## **第八章 学分互认**

### **第三十四条 互认范围**

学生已获得学分符合下列情况的，可申请学分互认：

- (一) 学生因退学等原因中止学业，但重新参加入学考试，符合录取条件再次入学的，在其退学前已获得的学分；
- (二) 学校内转专业前修读课程获得的学分；
- (三) 转学(入)学生在原学校修读课程获得的学分；
- (四) 学生自愿申请，经学校审核同意到国内院校借读，借读期间获得的学分；
- (五) 学生参加学校对外合作的项目，在国内外院校修读获得的学分；

学生申请校外学分互认的，还应符合以下要求：

1. 学生须征得其所在院系的同意后方可到外校借读，所获得校外学分经其所在院系同意后予以备案；
2. 学生须获得其所在院系的同意后方能参加其他院系的对外合作项目。合作项目的主办院系须就学生在参加项目期间有关学分互认、修读课程、成绩记载等相关事宜，与学生所在院系协商并达成一致意见；
3. 学生在外修读期间，更换学校或专业须经所在院系或合作项目的主办院系同意，所获得校外学分经

其所在院系同意后予以备案。

### **第三十五条 互认标准**

#### **(一) 课程认定**

1. 拟认定课程名称与我校课程名称相同的，可直接予以认定；
2. 拟认定课程名称与我校课程名称不同，但内容相同或相近的，经所在院系审核同意，也可按我校课程名称予以认定。

#### **(二) 学分认定**

1. 校内课程按实际学分子以认定；
2. 校外课程学分根据授课时数、课纲安排、课程要求、考核方式等折算成我校学分子以认定。

#### **(三) 成绩认定**

1. 校内课程按实际成绩予以认定；
2. 校外课程由学生提出认定申请，依据合作协议中涉及成绩换算或对应级别的条款，由学生所修读专业所属院系审核同意后予以认定。

### **第三十六条 认定程序**

学分互认由学生在规定时间内自愿在教务管理系统发起申请，成绩单是学生进行学分互认的唯一证明材料，学生必须在申请学分互认同时提供加盖对方学校公章的完整成绩单（校内转专业的学生除外），无法提供有效成绩单的学生不予安排学分互认。学生须对所提供材料的真实性负责，如发现虚假材料，则学分互认结果视为无效。

各院系组织本专业学生按学校学分互认工作安排开展工作，指导学生在教务管理系统上提交学分互认申请，经拟互认课程学分的开课单位、学生所在院系完成审核后，报教务处同意备案后生效。

## **第九章 学业预警制度**

### **第三十七条 学业预警的定义**

学业预警是指院系根据各专业培养方案要求，对学生每学年的学习情况进行了解分析，对学生在学习过程中可能出现或已经发生的不良后果，进行及时提示、告知，并有针对性地采取相应的防范或补救措施，帮助学生顺利完成学业的一种信息沟通和危机干预制度。

### **第三十八条 学业预警的等级及对应条件。**

学业预警依严重程度由轻至重分为黄色预警、橙色预警和红色预警三个等级。

- (一) 一学期不及格学分数占已选学分数达 1/5 者或已选学分数低于 15 学分者，给予黄色预警；
- (二) 一学期不及格学分数占已选学分数达 1/4 者或已选学分数低于 10 学分者，给予橙色预警；
- (三) 一学期不及格学分数占已选学分数达 1/3 者或已选学分数低于 5 学分者，给予红色预警。

### **第三十九条 预警工作的组织机构**

各院系具体负责本院系学生学业预警工作，教务处和学生处负责监督检查。

### **第四十条 学业预警工作流程**

- (一) 每学年初由各院系根据教务管理系统中的统计结果，确定进入学业预警范围的学生；
- (二) 各院系安排专人（导师或辅导员）与被预警学生进行谈话，并如实填写《学业预警工作谈话记录表》；向被预警学生当面下达《广州南方学院本科生学业预警通知书》，并要求被预警学生将《广州南

方学院本科生学业预警通知书》交家长或监护人签收，签收记录由院系留存归档；

（三）对于被预警学生，院系应提醒家长或监护人及时对学生进行教育，配合学校督促学生努力完成学业；对家长或监护人提供的反馈材料，各院系要及时整理，并建立相关记录备查；

（四）对于被红色预警学生，除向被预警学生及家长或监护人做好通知工作外，原则上院系还应邀请家长或监护人来校就被预警学生的学业情况进行面谈，并如实填写《学业预警工作谈话记录表》。若家长或监护人不便来校，可通过书面委托该生的其他关系人来校；

（五）各院系应对学生修业中存在问题的原因进行详细分析，因材施教，制定督促学生提高修业能力和成绩的详细方案，并做好有关辅导安排工作，制定专门的帮扶计划；

（六）各院系统计的学生预警数据，印发的各类《学业预警通知书》及谈话记录的电子版和纸质版均应立卷存档。

## 第十章 附则

**第四十一条** 本规定自 2021 年 9 月 11 日起实施，由学校教务处负责解释。学校其他有关规定与本规定不一致的，以本规定为准。

# 第四章 选课制度

## 关于《广州南方学院课程及成绩管理规定》中选课制度的说明

选课是学分制的一个重要环节，自主选课使学生可以设计自己的学业进程，但无规矩不成方圆，有了规矩没有按照规矩执行同样不成方圆。因此，为了让学生对选课制度有一个规范完整的认识，我们在《广州南方学院课程及成绩管理规定》中特别选取了关于选课的制度要求，结合学生选课时的常见问题，制定了本说明。希望学生能够好好利用这些“规矩”，画好自己学业的“方圆”。

### 一、选课范围说明

学校向学生提供不同类型的课程，公开候选课程的课程名称、授课教师以及课程学时和学分，学生应在导师的指导下，在提供可选课程的范围内自主选择。

在导师的指导下，学生可按实际情况提前或延迟修读有关课程。

必修课和指定的选修课为必须修读的课程，但学生可选择具体修读学期和教学班；其他选修课可由学生根据实际需要自行决定是否修读。

### 二、选课规则说明

（一）选课以体现学生学习的自主性为基础，以专业课程计划为依据，以完成专业课程计划对各类课程学分为基本要求。学生在导师的具体指导下，每学期末按照专业课程修读的计划要求和自身的学习进度确定下一学期的学习计划，选定下学期修读的课程。

（二）学生可以按照专业课程修读计划的进程合理安排自己的学习计划，也可以提前或延迟修读有关课程，但不管选择何种方式，都需要满足以下要求：

1. 首先，学生选课需要遵从课程之间的关系，课程的关系包括：先修后续、同修和排斥。

（1）先修后续关系是指在两门或多门课程中，修完先修课程取得课程学分后，才能够选修后续课程。

（2）同修关系是指多门课程应当在同一个学期修读，以保证课程知识的完整性，对于同修关系的课程，学生应同时选择修读。

（3）排斥关系是指课程内容相同或相似，因知识内容过多重复，为避免学生学习知识的重复性，对于有排斥关系的课程，学生只能选修其中的一门。

具体课程之间的关系学生可以在本指南第二部分课程篇中的课程简介里找到，每一门课程的简介都会注明与其他课程的关系，如果该门课程没有先修、同修或排斥的课程，也会在每类课程关系处注明无。

2. 其次，学生选课时需要遵守每学期选修学分的上下限要求。

（1）学生在校期间，每学期修读的各类课程学分上限由院系自主决定，选课前由院系报给教务处备案。

（2）学生在校期间，除专业人才培养方案安排的实习学期和最后一学期外，每学期修读的各类课程一般不得低于 15 学分。

（3）学生在校期间，前一学期所有课程不挂科且无欠缴学费，在导师指导下并经院系负责人批准后，可加修到 30 学分。加修学分必须在每学期开学后两周内按规定程序办理。

3. 最后，学生选课时需要遵守选课的操作程序要求。

学生的所有课程都需要在教务管理系统进行选课或退课操作，并且在规定时间内完成课程确认手续后，课程才能够视为选课成功。一经选课成功的课程，计入选课学分数，学生需要按照课程要求参加正常的教学环节和考核，考核成绩计入学生的成绩档案；未按规定办理选课手续而自行听课的学生，不允许参加该门课程考核。

### 三、选课顺序说明

学生制订好个人学业计划，就可以在学校通知的选课时间内登陆教务管理系统进行选课。因多数课程是同时在教务管理系统上公布供学生选择的，为了保证学生能够顺利完成学业，在此建议学生先选择必须修读的课程，并在此基础上，先选择开课班级少的课程。

具体建议选课顺序进行如下：

（一）建议政商研究院、达人书院等特色班的学生按以下顺序选课：

1. 政商研究院、达人书院开设的课程；2. 专业课程；3. 公共课程。

（二）建议除政商研究院、达人书院等特色班以外的各专业学生按以下顺序选课：

1. 专业方向课、专业核心课；2. 大学英语；3. 思想政治类必修课和通识必修课、成长教育课、劳动教育课；4. 其他公共必修课；5. 体育课；6. 专业选修课；7. 公共选修课；8. 美育限定性选修课

在此特别说明的是，以上选课顺序是我们根据在人才培养方案中学生需要完成的学分要求，以保证大多数学生每学期都能够选到最优数量的学分为目的，结合各类课程的教学班开设情况设置的。在实际选课操作中，如不需要选取某顺序里的课程的计划，可跳过该顺序里的课程，选取下一顺序的课程。学生也可以根据自身的学习情况，不按此顺序选课，拟定其他适合自己的选课方案，但可能会出现某些课程因时间冲突无法选上的情况。

### 四、选课要求说明

以下是各类课程的选课要求说明，个别需要详细说明的会采取举例的方式解释，但详细的选课要求请参见本指南第二部分课程篇人才培养方案：

1. 政商研究院、达人书院开设的课程。政商研究院的课程包括公共课、政商特色课和政商劳动教育课，达人书院开设的博雅必修课、学术必修课和研讨必修课等特色课程，仅提供特色班的学生选择。

2. 专业方向课。学生在院系安排的时间里选择了专业方向后，方能选择相应的专业方向课程修读。

3. 专业核心课。学生申请以某个专业毕业，则需完成拟申请毕业专业的专业必修课学分要求。学生可自主选择修读专业核心课的学期，条件允许的课程还可以选择上课时间和任课教师。

4. 大学英语。需要特别注意的是外国语学院日语、法语、英语和汉语国际教育四个专业的学生无需修读“大学英语”，对于其他需要修读大学英语的专业的学生来说，每个学期只能选修一门课程，同一门课程在学习期间只能选修一次，而且每个学期的课程均是后一个学期课程的先修课。学生如错过某次选择修读大学英语的课程，则可能需要至少延后一年修读；如错过两次选择修读大学英语的课程，则可能需要至少延后两年修读。

例如：王同学在学习期间的第1学期选到了大学英语（一）课程并且考核合格，那么他在第2学期就可以并且只能选择大学英语（二）课程继续修读；如果他在第2学期没有选择大学英语（二）就需要等到第4学期才能够选修，同时到第3学期也不能够选择大学英语（三）；如果大学英语（二）考核不合格，

那么他必须在重考或者重修大学英语（二）合格以后才能够选修大学英语（三），后续课程以此类推。

5. 思想政治类必修课、通识必修课。思想政治类必修课主要包括思想道德与法治（原思想道德修养与法律基础）、马克思主义基本原理、毛泽东思想和中国特色社会主义理论概论（含理论和实践）、中国近现代史纲要以及习近平新时代中国特色社会主义思想概论，学生在学习期间均必须修读；通识必修课按模块开设课程，分别为人文社科模块和自然科学模块，每个模块下设不同具体课程，学生在校学习期间必须按培养方案中的学分要求修读模块中的课程。例如：陈同学所在专业培养方案中要求通识必修课人文模块和社科模块每个模块修读不能少于1学分，两个模块总学分不能少于4学分。那么，他在学习期间的人文模块和社科模块的修读学分组合可以有：1+3、2+2、3+1。

6. 成长教育课和劳动教育课。成长教育课是指《军事理论》、《大学生心理健康》、《创业基础（理论）》、《创业基础（实践）》、学习衔接与赋能（上）和学习衔接与赋能（下）；劳动教育课主要包括就业指导（理论+实践）、专业实习，学生在学习期间均必须修读。

7. 其他公共必修课。目前这类课程包括《计算机应用基础》、《大学人文基础》、《管理学基础》三门课程，且对于不同专业来说修读要求也有不同。

（1）电气与计算机工程学院所有专业、艺术设计与创意产业系所有专业的学生免修计算机基础，只需要修读大学人文基础和管理学基础；

（2）会计学院、公共管理学院所有专业及商学院的学生免修管理学基础，必须修读计算机基础和大学人文基础；

（3）除以上专业外的其他专业学生则必须修读计算机基础、大学人文基础和管理学基础。

8. 体育课。体育课每个学期只能选修一门课程，同一门课程在不同学期可以重复选修。

例如：陈同学在第1个学期选择了体育课中的篮球课修读，在后续学期可以选择其他项目修读，也可以继续选择篮球课修读。

9. 专业选修课。专业选修课没有具体的课程要求，学生可以任意选择本专业内这一类型下的具体课程修读，还可以选择修读学期、上课时间和任课教师，学生具体最低修读学分数以各专业在人才培养方案中的要求为准。

10. 公共选修课。公共选修课由专业选修课、多元化专业选修课、公共选修课、美育限定性选修课四部分组成，没有具体的课程要求但是有最低学分要求，学生具体最低修读学分数以各专业在人才培养方案中的要求为准。

## 五、具体选课注意事项说明

### （一）选课流程与时间安排

1. 第1学期的课程在新生入学报到后安排，原则上不安排课程供学生选课。如有需要选修的课程，教务处会另行通知学生进行选课。新生上课前教务处会公布第一学期的课程表，学生本学期按此课程表上课。

2. 第2学期及以后各学期课程会在前一学期安排，并在规定时间内公布给学生，由学生按选课要求规则自行选择，其内容包括课程名称、任课老师姓名和职称、课程面向对象、课程接纳人数上限和下限、上课的时间地点及选课要求等。

选课前，学生应认真学习并充分了解本专业培养方案的规定和要求，了解课程体系结构；通过教务管



理系统认真查看已修、在修课程及学分情况，明确应修课程及学分数，充分了解课程开设情况和拟选课程内容、教学要求及任课教师的情况，在教师指导下，制订本次选课方案。

每一类课程选课截止后，由教务处组织各开课单位处理选课后的特殊情况：当学生因开课单位规定的课程最大容量限制未选上该门课程的，由开课单位根据实际情况扩大课程容量或安排学生改选其他有余额的课程；当学生因选择的课程达不到开课单位规定开课人数下限的，由开课单位根据实际情况进行教学班合并或取消该课程并安排学生改选其他课程。

选课全部结束后，由教务处公布预开课结果，各教学单位通知教师和学生在下学期开学时的第一周按此课程表开课和上课。

下学期开课后第 1、2 周的周一到周五允许学生试听后在教务管理系统退、改选课程，并对预选课程进行确认，未经确认的课程学分不予承认，逾期不再受理。任课教师不得自行接受学生选课或退课。

下学期开课后第 2 周周六，学生退、改选后达不到开课单位规定开课人数下限的课程，由课程开设单位根据实际情况进行教学班合并或取消该课程并安排学生重选其他课程。

下学期开课后第 2 周周日，由教务处公布正式开课结果。学生可通过教务管理系统查询自己的选课结果，任课教师可直接登录教务管理系统，获取选课学生名单，下学期开课后第 3 周开始按此选课名单上课、安排课程考核和记载成绩。

## （二）教学班人数上限和下限

课程教学班人数的上限按各课程类别标准班人数要求进行限制，教学班人数下限由开课单位根据学校要求制定。在选课阶段，开课单位可根据实际选课学生人数，对教学班人数未达下限的课程进行教学班合并或者取消，条件允许的情况下安排学生改选其他课程。

## （三）选课的优先级

学生选课按照以下两个优先顺序：

（1）按照选课成功时间先到先得；（2）高年级学生选课时间优先于低年级学生。

## （四）选课的权限

因我校实行学分制收费，因此选课的权限也将以每学年学生专业学费的缴费情况作为权限开放的依据。选课权限如下：

1. 每学年已经完成专业学费缴纳手续的学生，可按照规定的时间正常参加选课各个环节，并按所选学分缴纳相应的学分学费，未交学分学费的课程视为自愿弃选。

2. 每学年未能够完成专业学费缴纳，但成功办理了缓交手续的学生，也可以在规定时间内正常参加选课各个环节，并按所选学分缴纳相应的学分学费，未交学分学费的课程视为自愿弃选。同时需要注意：学生需在缓交截止日期前缴清专业学费，否则视所选的课程学分失效，不允许参加考核或考核成绩后不予承认。

3. 每学年未能够完成学费缴纳且未成功办理缓交手续的学生，不能参加选课。如能缴清欠费，可允许参加后续的选课。

在学分制教育模式中，选课是至关重要的一个环节，而在这一环节中，又因为在这种教育模式下选择的自由度，衍生出许多的不确定因素，直接影响着学生的选课结果甚至学业修读结果。因此，我们在此再

次建议学生，详细认真的阅读本指南，熟悉本指南，并且在实际的选课过程中，充分利用本指南里提供的各方面信息，在遇到问题的时候，主动寻求导师提供专业的指导，选好每一门课，学好每一门课，为自己学业每一步的前进打好基础。

# 普通选课流程

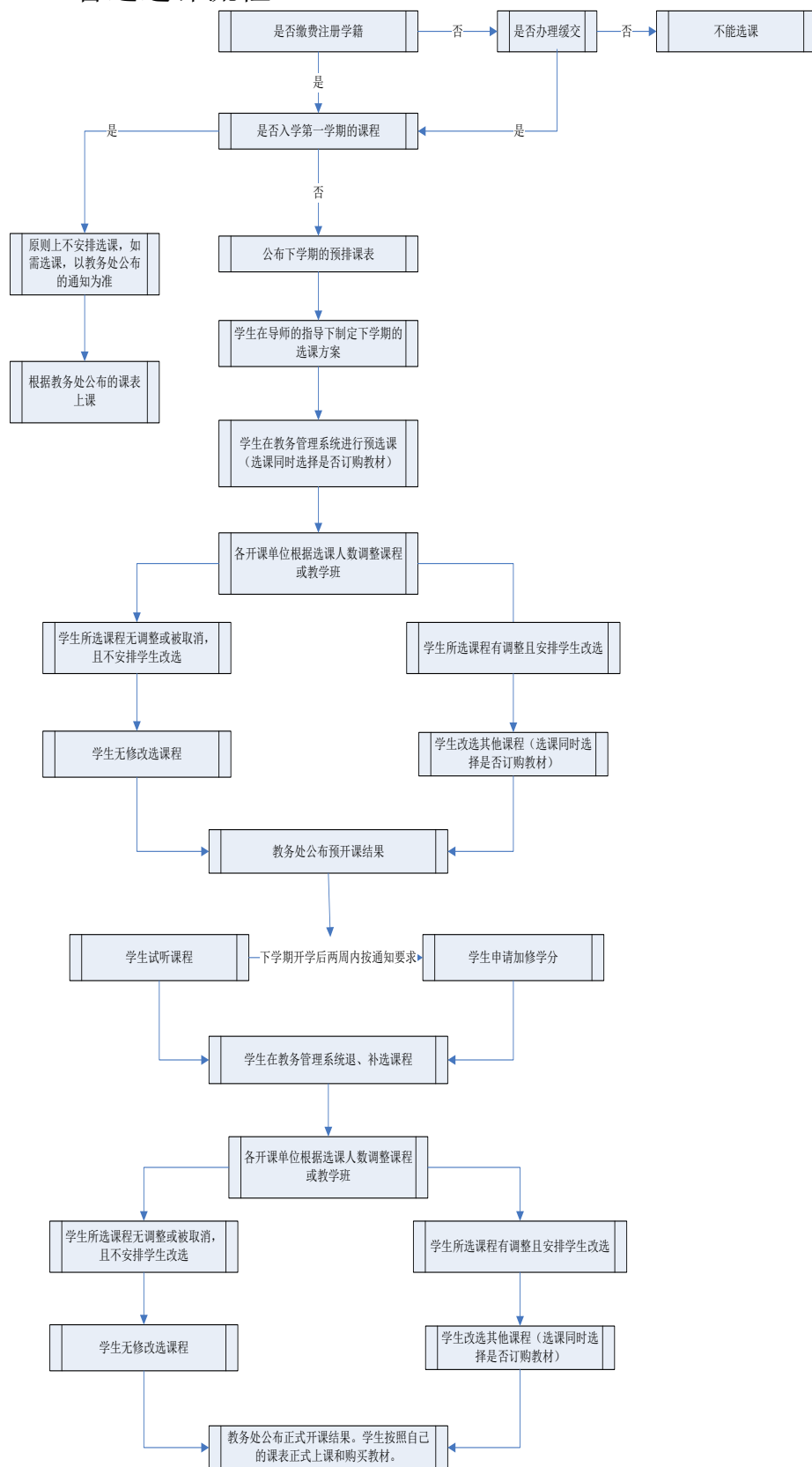

\*前一学期所有课程无不合格且无欠缴学费的学生，可申请加修至 30 学分

## 重修选课流程

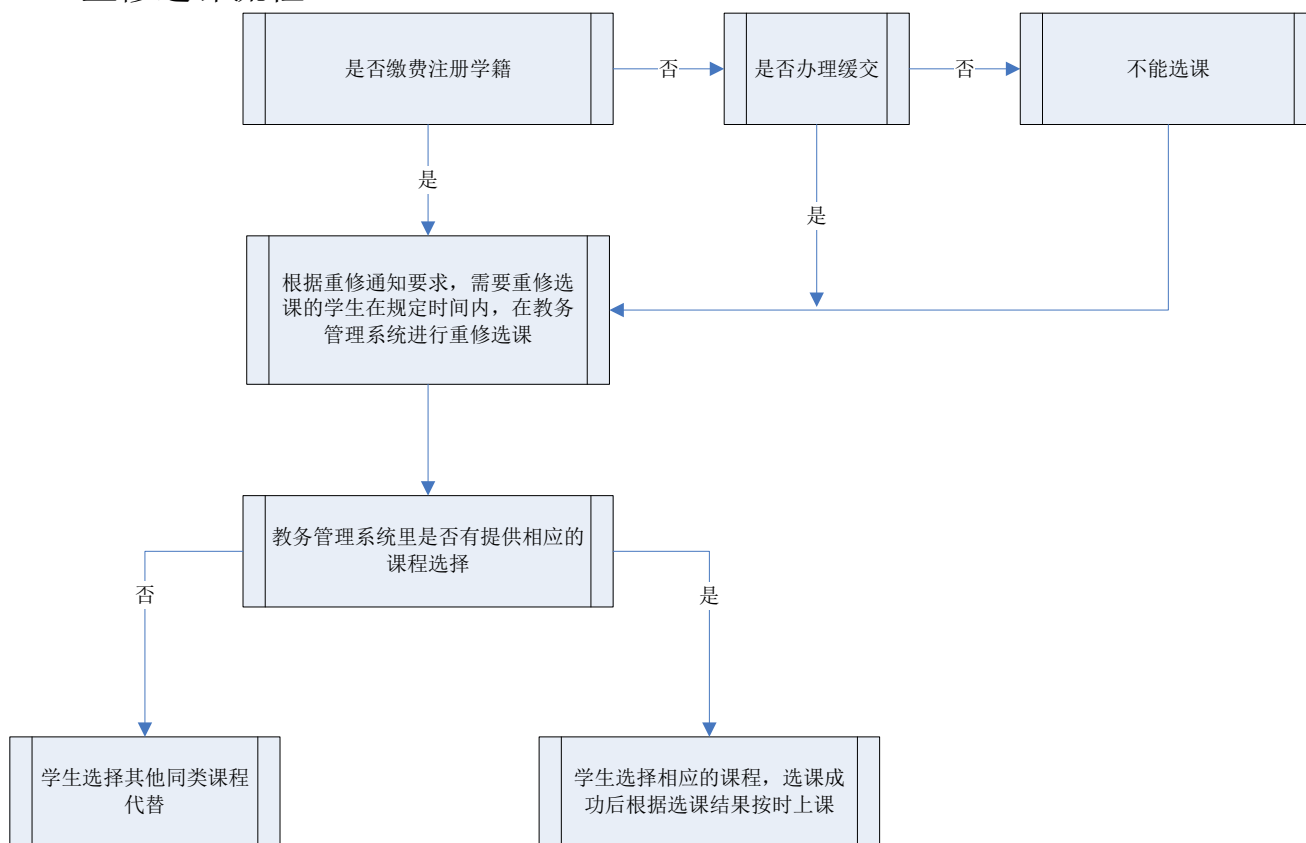

\*必修课不及格必须重考或重修；其他课程不及格可以申请重修，也可以申请重选其他同类别课程替代，如所修学分已达最低毕业学分要求，可以放弃。学生为取得更高的绩点，可以重修已合格的课程。

# 第五章 学生服务事项

## 广州南方学院学生服务事项说明

### 一、其他办事流程

#### (一) 申请教室流程

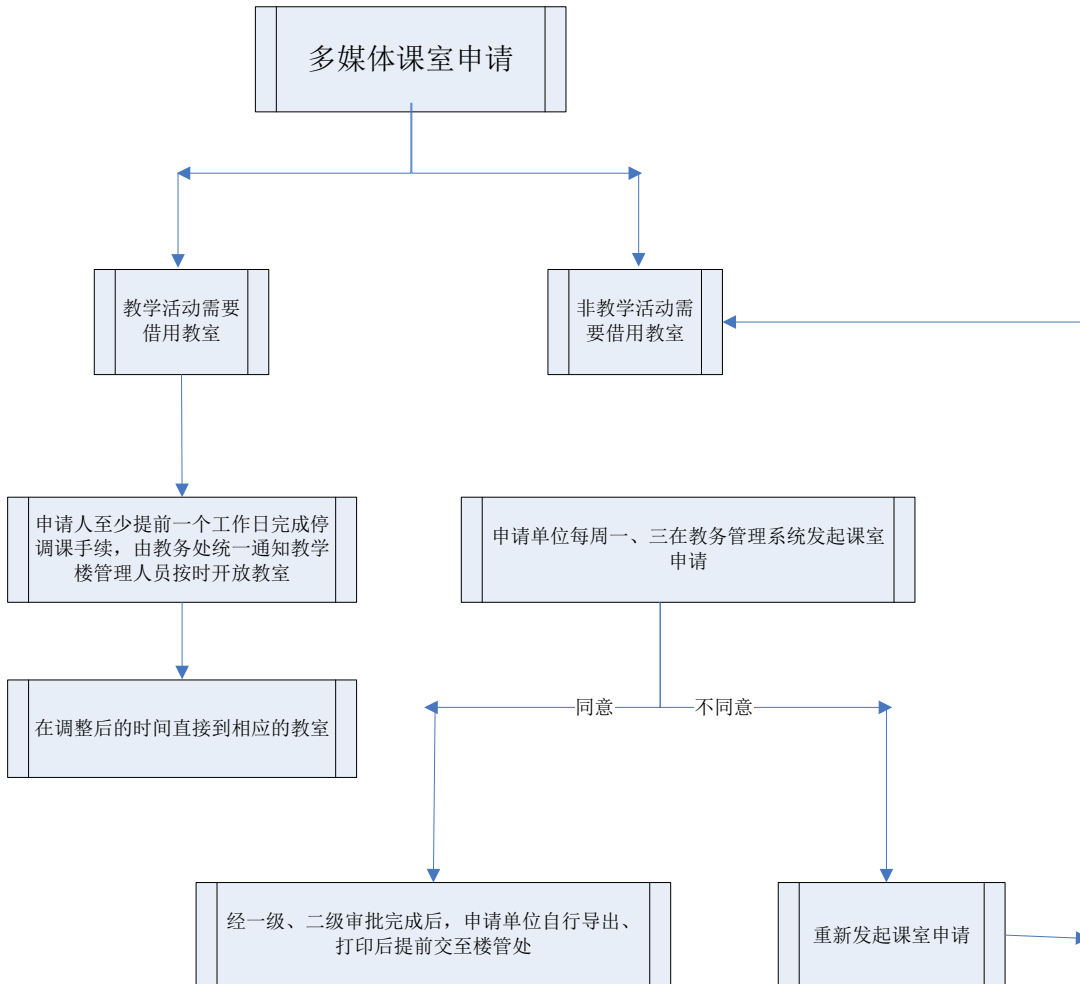

## (二) 申请在学证明流程

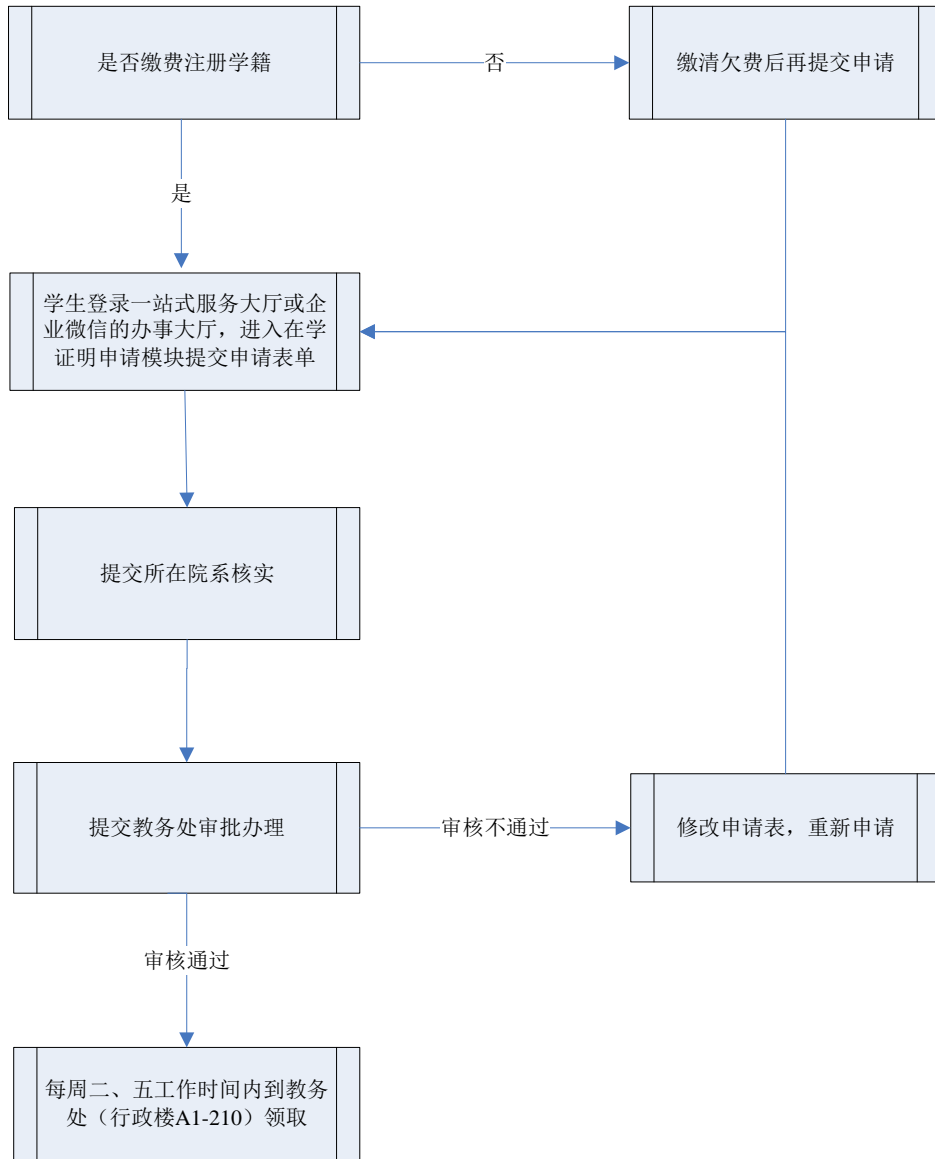

### (三) 申请办理学生证流程

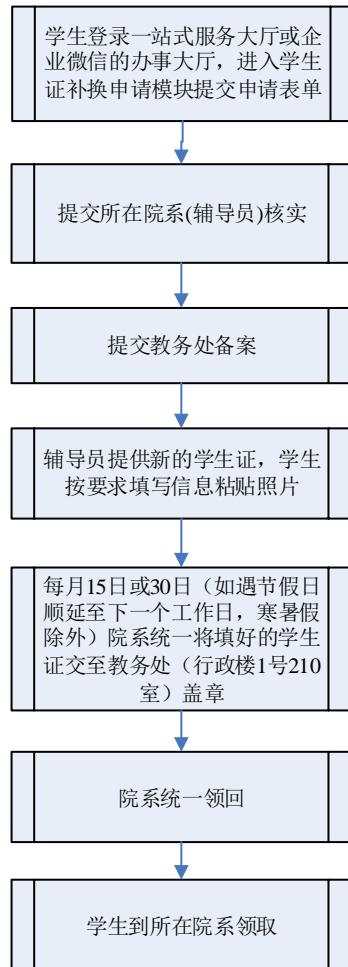

#### (四) 申请办理中英文成绩单流程

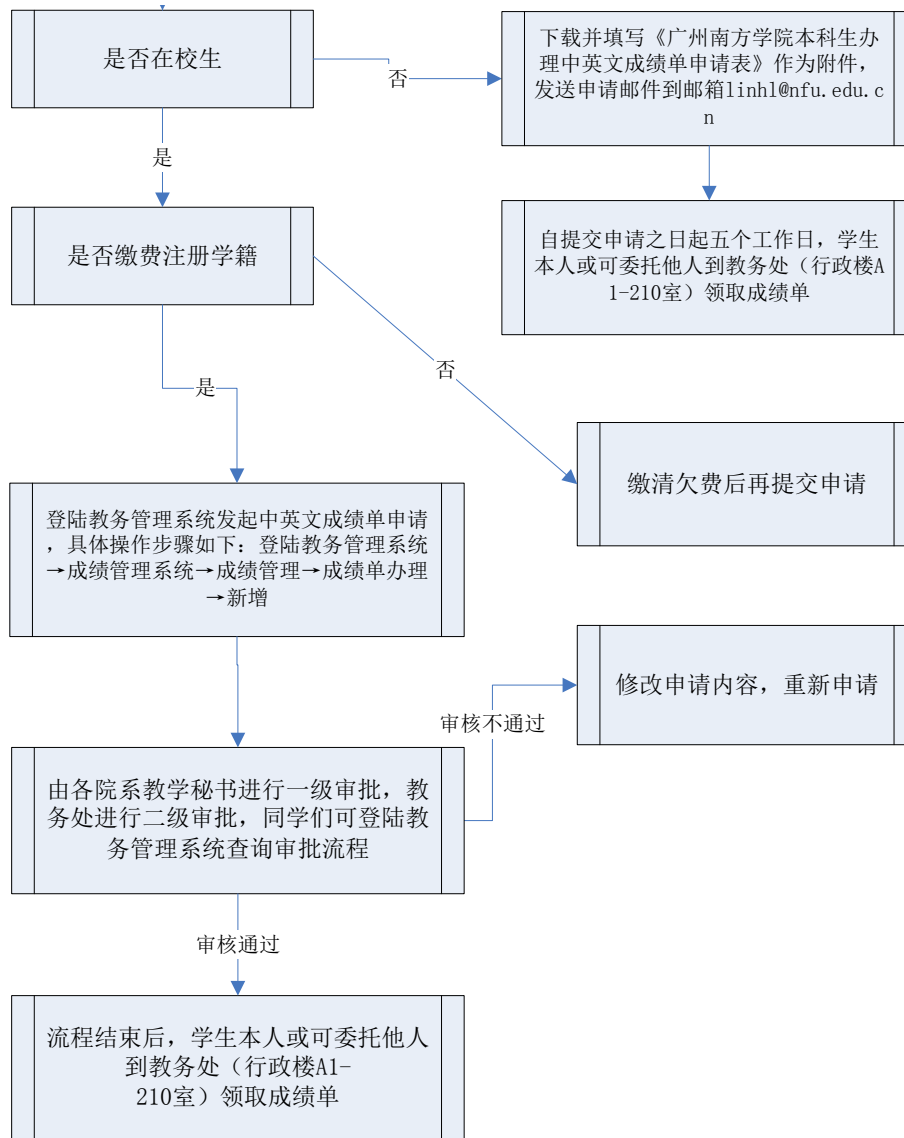



## (五) 办理请假手续流程

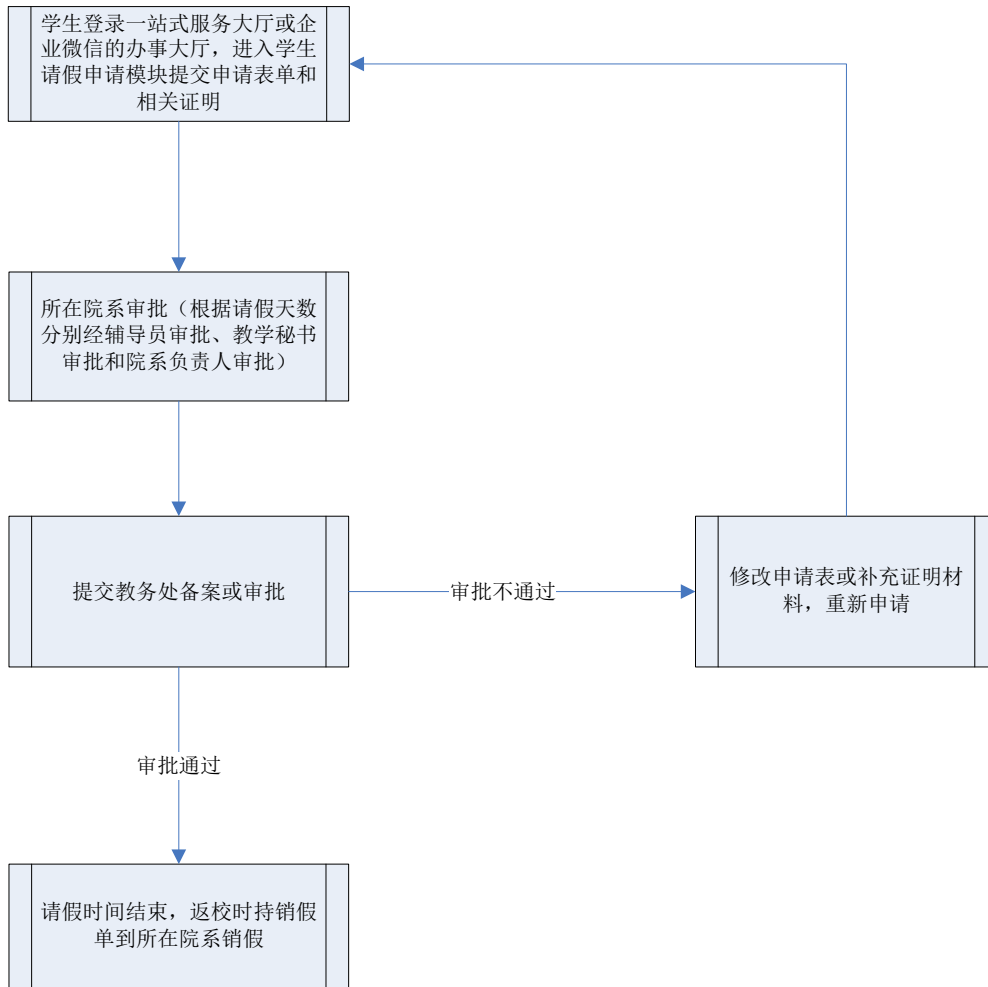

## (六) 补办 CET 成绩单流程

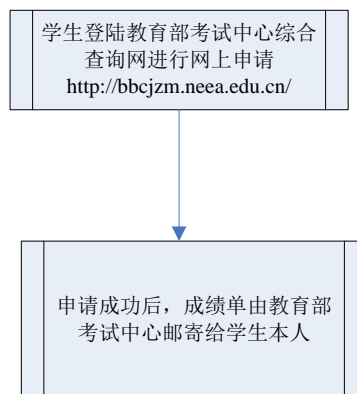

## (七) 申请 CET 考试成绩核查流程

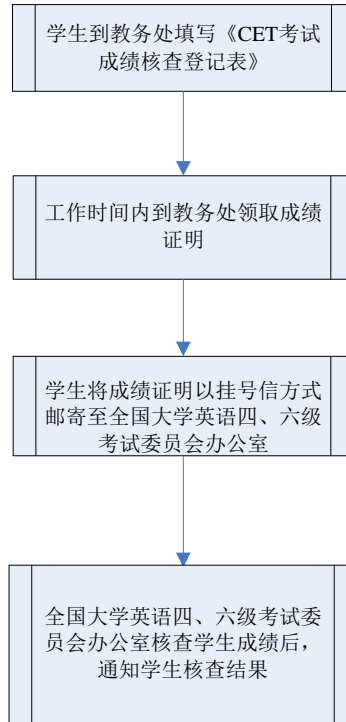

\*向全国大学英语四、六级考试委员会办公室申请成绩核查时限为每次考试成绩发布后一个月内（以学生寄出的挂号信邮戳时间为准！），逾期不予受理。

## 二、常见问题解答

### ※体测成绩不合格会影响毕业？

答：是的，教育部发布《关于深化本科教育教学改革全面提高人才培养质量的意见》指出“不能达到《国家学生体质健康标准》合格要求者不能毕业”，也就是说本科生体测成绩将与毕业挂钩，同学们应加大对体测的重视。

### ※各流程申请表和呈批表在哪里打印？

答：在教务处网页“资料下载”均可找到各流程所需的表格。

### ※是否只能是周一、周三提交课室申请？

答：是的，根据工作流程，课室申请发起后，一级审批在申请次日完成，二级审批在每周三、五完成，其余时间发起的申请不予受理。

### ※能够申请到我想要的具体的某个课室吗？

答：可以的，课室借用原因处备注上即可，教务处会根据课程的实际安排与先到先得的原则优先满足有特定需求的申请。

### ※申请补、换学生证什么时间能拿到新证？

答：线上申请后，到所在院系领取新的学生证，学生按要求填写好信息并粘贴好本人证件照。院系在每月15日或30日前由所在院系统一提交到教务处A1-210盖章。盖好章的学生证可在次日由院系统一领回。

### ※申请中英文在学证明需要多久才能拿到？

答：学生通过一站式服务大厅申请中英文在学证明后，每周二前推送到教务处的申请表周二可领取、每周五前推送到教务处的申请表周五可领取，如周二、周五当天推送到教务处的申请表，则取件顺延至下一个领取日。如本周二推送申请表，本周五可取件；本周五推送申请表，下周二可取件。

### ※怎样申请打印中英文成绩单？

答：1. 在校生：登陆教务管理系统发起中英文成绩单申请，具体操作步骤如下：登陆教务管理系统→成绩管理系统→成绩管理→成绩单办理→新增，发起中英文成绩单申请后，由各院系教学秘书进行一级审批，教务处进行二级审批，同学们可登陆教务管理系统查询审批流程，流程结束后，学生本人或可委托他人到教务处（行政楼A1-210室）领取成绩单。

2. 往届生：请下载并填写《广州南方学院本科生办理中英文成绩单申请表》作为附件，发送申请邮件（邮件标题命名格式为：姓名+学号+专业名称（XX专业）+成绩单申请）到邮箱linhl@nfu.edu.cn。自提交申请之日起五个工作日，学生本人或可委托他人到教务处（行政楼A1-210室）领取成绩单。

### ※如何查询每学期的选课时间安排？

答：可通过以下途径查询：1、教务处网页公布的相应学期的选课通知；2、各院系办公室的教秘老师。

### ※教务管理系统密码遗忘如何查询？

答：请联系图书馆网络中心，电话：020-61787068。

### ※对于已选但不想修读的课程最晚可以在什么时间退课？

答：开学第一周的周一至第二周的周五为退、补选阶段，最晚要在退补选阶段结束前进行退课，逾期不再受理。

### ※在教务管理系统确认选课结果的时间是什么时候？学生如不在教务管理系统确认选课结果会产生

## 什么后果？

答：每学期开学后第二周的周五前必须完成确认选课操作，并在财务处规定的时间内对预选课程进行缴费确认，未按规定缴费确认的课程学分视为学生自愿放弃，不予承认。所有确认操作必须在线上完成，任课教师或其他个人自行接受学生选课或退课的操作均属无效。

### ※课程不及格怎么办？

答：必修课不及格可以参加重考或申请重修，其他课程不及格可以申请重修或另选其他替代课程。

1. 学生正常参加课程（学术报告型公选课除外）期末考核（不含平时成绩不合格、被取消考试资格、旷考或考试违纪的学生），但课程总评成绩不合格的，在下学期初给予一次免费重新考核机会。学生可自愿放弃重考机会参加重修。

2. 所有不及格课程都可以参加重修，重修按课程学分缴费。学生课程考核不合格、自愿放弃重考机会或课程重考不合格的均可申请重修。

### ※重考对绩点有什么影响？

答：对于正常参加课程（学术报告型公选课除外）期末考核，课程期末考核总评成绩不合格的学生（不含平时成绩不合格、取消考核资格、旷考或考试违纪的），下学期给予一次免费重新考核机会，成绩按重考卷面分数录入，对应绩点与正考一致。

### ※及格的课程可不可以重修？

答：学生为取得更高的绩点，可以对考核已及格的课程进行重修，具体操作：在正常选课或退改选期间在教务管理系统选择及格及重修某一课程（考核已及格）即可，按该门课程的规定学分及学分学费标准收取学分学费，以最高的一次成绩登记为正考成绩。

### ※申请学分互认需要准备什么辅助材料？

答：校内转专业学生需在教务管理系统上提交学分互认申请；转学学生需要在教务管理系统上提交学分互认申请和上传由对方学校提供的课程描述（加盖学生所在院系公章）原件、有效成绩单（加盖对方学校教务管理部门公章）的扫描件作为申请的附件；参加对外合作项目的学生需要提供课程描述（中文版）、合作交流协议、有效成绩单的扫描件作为申请的附件。

### ※如何在期末考试前查询自己各门课程的考试时间和考试地点？

答：可以登陆教务管理系统，在【信息查询】栏目下直接查询自己的考试信息。

### ※全国大学英语四六级考试每年安排几次考试？

答：每年2次考试，分别在6月份和12月份。

### ※不能按规定时间参加期末考试怎么办？

答：因故不能参加考试的，考试前通过教务管理系统办理好缓考手续（因病不能考试的要附上医院证明），经任课教师和院系负责人批准后可以办理缓考。

### ※如何查询自己的成绩？

答：可以登陆教务管理系统，在【成绩查询】栏目下直接查询自己的各类成绩信息。

### ※如果转专业以后，发现专业并不合适自己，想要转回原专业，是否可以？

答：只要符合转专业的基本条件，在每年转专业的受理时间内均可办理转专业手续。

**※如果主修专业（学位）已经修满毕业，辅修专业学位还没有修满学分，继续修读的话，要办理什么手续？**

答：毕业后的下学期可回校按照该学期修读课程的具体学分缴费，正常上课。但是一般情况下学校不负责解决住宿问题。

**※休学、保留学籍应在什么时候需办理复学？**

答：休学或保留学籍期满应在学期初开学 6 周前办理复学手续。如因不可抗力的原因无法按时办理复学，应及时联系学籍所在院系办公室报备，并在返校办理复学手续时提供相应的情况说明。

**※休学期间累计到学习年限吗？**

答：学习年限最长不得超过 7 年，

包括在校学习、休学和保留学籍的累计时间，服兵役等国家政策允许的特殊情况除外。

**※休学累计时间最长是多少？**

答：在学校允许的学习年限内，学生休学累计的时间为 1 至 3 年，休学次数原则上累计不得超过 2 次。

**※退学后能拿到何种证书？**

答：退学的学生办完离校手续后，学生可申请写实性学习证明或肄业证书。

**※复学需要提供什么材料？**

答：线上填写申请表单（登录一站式服务大厅 <http://service.nfu.edu.cn> 或企业微信-工作台-服务大厅），附相关证明材料：1. 复学申请书；2. 家长知情书；3. 因病休学的必须附上康复诊断证明；4. 因参军入伍保留学籍的需要附上退役证。

**※休学、退学或复学因家长不在校无法亲笔签名如何解决？**

答：可附家长亲笔同意信或其传真件。

**※休学、退学或复学开始时间怎么算？**

答：休学、退学或复学之日按学生申请之日计。

**※休学、退学和复学决定书怎么领取？**

答：凡经批准学籍变动的学生，院系办公室会通知学生本人领取学校印发的关于同意其学籍变动的文件。

**※肄业、结业、毕业证书或学位证书可否补办？**

答：肄业、结业、毕业证书和学位证书颁发后，由学生个人自行保管和使用，学校不再出具任何相关的证明文件。证书遗失或者严重损坏无法继续使用的，经学生本人申请，学校核实后，出具相应的证明书。证明书与原证书具有同等效力。

**※学籍信息更改需要提供什么材料？**

答：线上填写申请表单（登录一站式服务大厅 <http://service.nfu.edu.cn> 或企业微信-工作台-服务大厅）。并提供以下证明材料：新旧身份证原件（新身份证须为正式居民身份证，临时居民身份证不予受理申请）、复印件；新旧户口本原件、复印件（首页、户主页、个人信息页、修改页）。内地身份证变更港澳身份证提供以下证明材料：原身份证复印件、户口注销证明、单程证复印件、港澳身份证复印件。

**※学籍信息更改需要注意什么问题？**

答：1. 姓名与身份证号变更申请只接受一项申请，不能两项均申请变更，也不可以成功变更其中一项

后，再申请变更另一项。

2. 不受理身份证号中出生年月日信息变更申请。
3. 学籍信息变更涉及虚假户籍或双重户籍的，不予受理。

### 三、常用联系方式

单位	联系方式	办公地点	
商学院	61787833/61787329/61787342/ 61787494/61787334/61787832	8 教 106	
会计学院	61787330/61787323/61787470/ 61787000	5 教 101	
电气与计算机工程学院	61787104/61787316/61784915	2 教 104B	
外国语学院	61787318/61787188/61787321	3 教 103	
文学与传媒学院	61787352/61787353	1 教 101	
云康医学与健康管理学院	61787206	7 教 101	
护理与健康学院	61790398	11 教 104	
公共管理学院	61787344/61784480	6 教 103	
艺术设计与创意产业系	61787183/61787811	4 教 103	
音乐系	61787161	音乐楼架空层	
政商研究院	61787452/61787455	9 教 103	
达人书院	61790405	新综合楼 810A	
中医药健康学院	61798807	新综 822	
马克思主义学院	61787006/61787355	A2-214	
通识教育系	61784990	A2-229	
体育教学中心	61787346	A2-222	
大学英语教学中心	61787452/61787325	A2-215	
教务处	学籍异动、请假及证书管理、转专业、主辅修管理	61787309	A1-210
	考务管理	61787503	A1-210
	成绩管理	61787703	A1-210
	教务管理系统管理、课程管理、教室借用	61787731	A1-210
	实习、毕业论文（设计）、大学生创新创业项目管理	61787471/61784121	A1-212
	人才培养方案制定管理、教学大纲管理及新专业设置管理	61787588	A1-222
	评教	61787310	A1-206



## 第二篇 专业与课程篇



# 第一章 专业介绍

## 中药学专业

本专业致力于培养适应社会主义现代化建设和中医药事业发展需要，具有中药学与中医学基础知识背景，具备良好人文和自然科学素养，系统掌握中医药学基本理论，掌握中药学科基本技能及现代医药学相关知识，具有一定中药生产、管理、销售和研发能力，并在中医药国际交流及文化传播等行业具备发展潜能的中药学专门人才。

培养学生系统掌握中药学基础理论、基本知识和基本技能，重点掌握中药鉴定、中药分析、中药化学成分提取、分离和检测的基本原理和技能；熟悉中药栽培、中药药理学、毒理学的基本理论与实验技能；了解中药临床用药的基本知识，掌握一定的人文社会科学、自然科学及中国传统文化知识，能从事中药生产、教学、科研等方面工作，具有良好的职业道德，具有较强实践能力和较大发展潜力，富有创新意识的中药学专门人才。

本专业构建了实验、实习、毕业论文、创新课题和社会实践等环节在内的多元化、分层次、开放式实践教学体系课程。强调在实践中学习，以尽可能贴近临床的真实环境，更符合社会现实需求的方式开展中药学的教学与考核，强化实践操作训练。

主要课程：中医学基础、临床中药学、方剂学、化学（无机化学、有机化学、分析化学、物理化学）、生物化学、药理学、药用植物学、中药化学、中药药剂学、中药鉴定学、中药炮制学、中药药理学、中药分析、药事管理与法规等。

学制及学位：四年；授予理学学士学位。

本专业师资力量雄厚，师资队伍学历、职称、年龄结构合理，具有教授、副教授及博士学位占 50%，另外聘请了广州中医药大学、广州医科大学等知名教授组成的专家顾问团队指导中药学专业建设与课程教学。

学生具备药学服务能力，以及药品陈列、保管与养护能力；中药购销、经济核算能力；中药调剂能力；中药前处理、中药炮制、中药提取和制剂生产能力；中药材种植、采收和初加工能力；对中药及其制剂进行质量检验的能力；中药生产、检验、质量控制、设备操作、维护和保养能力；掌握中药生产所需安全管理知识，具备处理突发一般安全、设备事故和维护岗位生产环境洁净的能力。

本专业学生毕业后可在各级医疗机构、中药制药及药品经营企业、药品检验、管理部门、科研单位等从事中药相关的专业技术工作。

实践教学依托广东新南方集团和全国各地众多知名中医药企业及康养机构、医疗卫生事业单位，构建了多元化的教学实习基地，为中医药健康学院学生的实习、教学、就业提供坚实的保障。目前，承担中医药健康学院实践教学的实习基地有 23 家，包括中山大学附属第三医院、中山大学附属第五医院、中山大学附属第六医院、深圳市宝安区人民医院、东莞市中医院、广东新南方集团有限公司、天津红日药业股份有限公司、广东罗浮山国药股份有限公司、广东芭薇生物科技股份有限公司、从都国际企业有限公司等。

# 中药制药专业

本专业致力于培养具备现代化中药研究与开发的基本思路、方法和实验技能，具备中药药物制备、药品质量研究、中药药理作用评价、药物有效性与安全性评价能力的现代化中药专业人才。立足广州，依托广东新南方集团、天津红日药业、罗浮山药业等知名中医药企业，采用产-学-研办学模式，着力于实践教学、产业转化，培养符合社会发展要求的、具有“一岗多能”的专业型、应用型人才。

要求学生具备中药学基础理论、基本知识、基本技能，掌握一定的人文社会科学、自然科学，具有良好的思想道德、职业素养、创新创业意识和社会服务能力，掌握相应科学方法，具有自主学习和终身学习的能力。在思想品德与职业素养上，要求中药制药专业毕业生具有良好的质量意识、环保意识和用药安全意识，致力于中药制备、中药制剂工艺与工程设计、中药生产过程质量控制，把为人类健康制备安全有效的中药药品作为自己的职业责任。

专业特色：

1.岭南特色炮制实践性强、知识面广，传统炮制技术结合现代先进的科学技术，更体现了既传统又新兴的特点；

2.智慧中药制剂工厂的建设，利用数字化技术提高生产、提升质量、推动进度，营造一个高效节能、绿色环保、环境舒适的智能化中药制剂工厂；

3.药膳体验馆的设立，促使学生了解、学习、体验食疗，提高健康生活小常识；

4.本专业从学科发展规划、专业建设、目标定位、师资力量等各方面得到广州中医药大学科技园和广州医科大学中西医结合研究所(中西医临床学院)的大力支持，为专业建设提供强有力的支撑和保障。

本专业基础课程包括中医学基础、临床中药学、基础化学(无机化学、有机化学、分析化学、物理化学)、化工原理、工程制图、中药化学等课程，以及包含这些内容的整合课程。

核心课程包括化工原理、工程制图、中药化学、中药炮制学、中药药剂学、中药制剂分析、中药制剂分离工程、中药制剂工艺学、中药制药设备和车间设计等课程。

学制：四年；授予理学学士学位。

在原有师资的基础上，通过人才引进，打造了一支德学双馨、专业技术过硬的师资队伍，其中具有硕士学历以上教师超过 95%，博士学历、副教授以上占 45%，老、中、青结合，教学经验丰富、教学水平突出。

学生将掌握：①中药药物制备的基本理论和基本知识；②中药药品生产的工艺流程、工程设计和生产设备基本原理；③药品生产质量管理规范(GMP)的基本知识；④中药药品生产过程质量控制的基本原理和基本知识；⑤现代中药研究与开发的基本知识。具备中药药物制备的基本能力、中药药品生产工艺流程和工程设计的基本能力、具备中药药品生产过程质量控制和管理的基本能力、中药研究与开发的基本技能。

中药制药专业毕业生可到与医药卫生相关的单位及部门从事中药基础与应用研究、中药制药、新药研发、中药新剂型与新辅料研究、中药制剂工艺与工程设计、中药生产过程质量控制和管理、药品检验、中药鉴定、中药营销等科研、教学、市场营销及管理工作，如药剂师、药品研发人员、制药工程技术人员等。

实践教学依托广东新南方集团和全国各地众多知名中医药企业及康养机构、医疗卫生事业单位，构建了多元化的教学实习基地，为中医药健康学院学生的实习、教学、就业提供坚实的保障。

# 健康服务与管理专业

健康服务与管理专业旨在融合管理学、信息技术和医学、公共卫生等学科，聚焦健康状态与风险，通过对人群和个体的行为进行提前教育和提前干预，达到促进健康、预防疾病、延长寿命的目的，做到防患未然、治其未病，实现为全人群、全生命周期提供全方位的健康服务与管理。健康产业和中医药高质量发展是大湾区产业布局的重要内容，健康产品、健康服务和健康管理的专业化、高品质、复合型人才缺口巨大。健康服务与管理专业将依托广州南方学院中医药健康学院与管理学院，特色在于将中医“治未病”理论与现代健康管理学相融合，中西合璧，左右逢源。

健康服务与管理专业融合管理学、中医学、现代医学和信息技术优势学科，放眼“健康中国”的未来，培养服务于大健康产业的高端复合型、应用型人才。本专业培养学生德智体美劳全面发展，具有良好的人文、科学素养，掌握健康服务与管理理论、技术与方法，具备运用中西医两种视角完成健康状态评估、健康风险预测、健康行为干预等健康服务与管理技能，具有良好的管理技能和沟通协作能力、服务精神和创新精神，具有融会新知的学习能力。

本专业依托广州中医药大学中医养生学学科力量，并充分借助广州南方学院管理学院、商学院、护理与健康学院等学科优势，制定符合大健康产业发展和人才需求的培养方案；并与业界领先的健康管理、健康保险、健康养老企业保持合作，建立协同育人教学实践基地；同时，积极指导学生参加全国创新创业大赛、大学生挑战杯等省级和全国竞赛，提高学生的工作胜任力，提升学生应对未来工作场景的应变能力。

专业主干课程：管理学、健康管理学导论、健康心理学、健康运动学、健康营养学、健康经济学、健康信息管理、预防医学、临床医学基础（诊断学、医技）、中医学（双语）、中医养生学、中医营养学、音乐治疗、卫生法学、健康教育与健康促进、健康管理与服务技能、健康企业管理、健康保险学

学制：四年；授予管理学学士学位。

本专业以广州中医药大学中医养生学学科带头人领衔指导，该团队现有教师 18 人，其中教授 6 人，副教授 6 人，拥有博士学位和正在攻读博士学位的教师共 15 位。另外聘请 20 余名行业专家作为职业导师，强化实践应用能力的培养。

毕业生将具有以下公共管理核心能力：具备决策、计划、组织、协调与沟通能力、管理服务能力、应急管理能力和团队合作能力、调查研究能力、信息处理能力、表达能力；健康管理专业能力：具有运用中西医理论评估健康状态，分析健康风险因素，实施健康行为干预的能力；具有健康教育、健康咨询、健康促进等管理能力；具有调查研究、文献检索、统计分析等能力；具有创新创业能力，具备创新创业意识。

就业方向主要以大健康产业为主，包括各类健康服务、健康管理及健康保险机构、保健产品企业、政府部门、医疗卫生及医养结合等机构的健康管理、健康教育、健康咨询等岗位。

实践教学依托广东新南方集团和全国各地众多知名中医药企业及康养机构、医疗卫生事业单位，构建了多元化的教学实习基地，为中医药健康学院学生的实习、教学、就业提供坚实的保障。目前，承担中医药健康学院实践教学的实习基地有 23 家，包括中山大学附属第三医院、中山大学附属第五医院、中山大学附属第六医院、深圳市宝安区人民医院、东莞市中医院、广东新南方集团有限公司、天津红日药业股份有限公司、广东罗浮山国药股份有限公司、广东芭薇生物科技股份有限公司、从都国际企业有限公司等。

# 第二章 人才培养方案

## 中药学专业

### 一、专业名称、代码和学制

(一) 专业名称(中英文): 中药学 Chinese Materia Medica

(二) 专业代码: 100801

(三) 学制: 四年

### 二、培养目标和培养规格

#### (一) 培养目标

培养具备中医药学科基础理论、基本知识,具有较强的中医药思维与专业实践能力,能在中药教学、科研、生产、检验、流通、使用等领域从事相关工作的中药专门人才。

#### (二) 培养规格

##### 1. 知识要求

(1) 掌握与中药学相关的自然科学、生命科学、人文社会科学基本知识和科学方法,能用于指导未来的学习和实践。

(2) 熟悉中药学类专业的相关学科发展动态和前沿信息。

(3) 掌握药事管理法律和法规,熟悉医药行业的发展方针、政策。

具体中药学专业知识要求:①掌握中医基础理论、中药药性理论和中药用药基本规律。②掌握中药药效物质基础及其作用机制的基本知识,了解其对中药研究、生产及质量评价的意义。③掌握中药生产过程、中药检验及质量评价的基本理论和基础知识。④掌握药学服务的基本知识,熟悉药学服务的基本内容。⑤熟悉中药储藏、养护的基本知识。⑥熟悉中华优秀传统文化的哲学、文学、史学等内容。

##### 2. 能力要求

(1) 具有运用综合理论知识,解决中药生产与应用中实际问题的基本能力,以及运用现代科学技术与方法进行科学研究的基本能力。

(2) 具有利用图书资料 and 现代信息技术获取国内外新知识、新信息的能力,具有阅读中医药传统文献和使用一门外语阅读相关文献的能力。

(3) 具有创新创业的基本能力。

具体中药学专业能力:①具有运用中医药思维,表达、传承中药学理论与技术的能力。②具有从事中药生产工作的基本能力。③具有正确评价中药质量的基本能力。④具有从事药学服务工作的基本能力。⑤具有运用现代科学技术与方法进行中药学科学研究的基本能力。⑥具有与用药对象、医药行业人员进行交流沟通的能力;具有团结协作的能力。

### 三、专业主干课程

高等数学、中医学基础、医药数理统计方法、微生物与免疫学、人体解剖生理学、中药学、方剂学、无机化学、分析化学、有机化学、物理化学、生物化学、药用植物学、药理学、中药鉴定学、中药化学、中药炮制学、中药药剂学、中药药理学、中药分析、药事管理与法规。

## 四、主修专业毕业条件和学位授予

毕业学分结构表

毕业总学分	公共教育							专业教育						成长教育
	公共必修					公共选修		专业必修					专业选修	成长必修
	大学英语课	大学体育课	思政必修课	通识必修课	劳动教育课	美育限定性选修课	校级公选课和学术报告型公选课	专业核心课	专业方向课	专业实习	就业指导(理论与实践)	毕业论文/设计	专业选修课	成长必修课
160	12	4	18	11	2	2	13	29	31	3	2	4	29	10

备注：1. 该学分结构表显示了本专业学生毕业的最低修读总学分要求和各类课程下的最低修读学分组成。  
2. 艺术类专业美育限定性选修课学分可不填写。3. 毕业总学分最低要求为：经管类、文学类（含外语类）、艺术类专业总学分 150，理工类专业总学分 156，医学类专业总学分 160（护理类专业总学分 165）。4. 校级公选课（即通识选修课）。

### （一）毕业条件

学生申请以中药学专业毕业，须符合以下全部条件后，才准予毕业，并发给毕业证书：

1. 在学院允许的学习年限内，即 3~7 年。
2. 取得中药学专业规定的最低毕业总学分 160 学分，其中：

公共必修课 47 学分；公共选修课 15 学分；专业必修课 69 学分，其中专业实习 3 学分， 毕业论文/设计 4 学分；专业选修课 29 学分；成长必修课 10 学分。（成长教育课其具体安排以学校发布的成长教育方案为准）。

### （二）获得学位

普通全日制本科生在取得毕业资格的前提下，按现行的绩点制，其专业课、公共必修课的平均学分绩点达到 2.0 及以上者，可授予理学学士学位。

## 五、课程计划进程表

请详见表一。

## 六、辅修课程、辅修专业、辅修专业学位课程计划进程表

请详见表二。

### （一）辅修课程

辅修课程是指非本专业学生修满本专业辅修课程教学计划规定的 36 学分，其中必修课 31 学分，选修

课 5 学分，可以取得中药学专业《辅修证明书》。

中药学专业辅修课程人才培养方案详见分表一。

## **(二) 辅修专业**

辅修专业是指非本专业学生修满本专业辅修专业教学计划规定的 60 学分，其中必修课 55 学分，选修课 5 学分，可以取得中药学专业的辅修毕业资格。

中药学专业辅修专业人才培养方案详见分表二。

## **(三) 辅修专业学位**

辅修专业学位规定，学生原主修专业与计划进行辅修专业学位的专业不能属于同一学科门类。在此前提下，非本学科门类专业学生修满本专业辅修专业学位教学计划中规定的 79 学分，其中必修课 60 学分，毕业论文 4 分，选修课 15 学分，且符合两个专业要求的学位授予条件，在取得主修专业学士学位的同时，可同时取得中药学学士学位。

中药学专业辅修专业学位人才培养方案详见分表三。



表一

课程计划进程表

课程性质	学分 修读 要求	课程 中文名称	课程 英文名称	课程学分、学时分配				各学年、学期每周课内学分										
				学 分	总 学 时	讲 授 学 时	实 践 学 时	1 学年		2 学年		3 学年		4 学年				
								1	2	3	4	5	6	7	8			
公共必修	大学英语	大学英语 (一)	College English 1	3	54	54	0	3										
		大学英语 (二)	College English 2	4	72	72	0		4									
		大学英语 (三)	College English 3	3	54	54	0			3								
		药学英语	College English 4	2	36	36	0				2							
	大学 体育	体育(一)	Physical Education 1	1	36	4	32	2										
		体育(二)	Physical Education 2	1	36	4	32		2									
		体育(三)	Physical Education 3	1	36	4	32			2								
		体育(四)	Physical Education 4	1	36	4	32				2							
	思政 必修	思想道德 与法治	Ideological Morality and Rule of Law	3	54	54	0			3								
		习近平新 时代中国 特色社会 主义思想 概论	Introduction to Xi Jinping's Socialist Thought with Chinese Characteristics for a New Era	3	54	54	0		3									
		国家安 全教育	National Security Education	1	18	18	0											1
		中国近 现代史 纲要	Outline of Modern Chinese Histo	3	54	54	0	3										
		马克思 主义基 本原 理	Basic Principle of Marxism	3	54	54	0			3								
		毛泽东 思想和 中国特 色社会 主义理 论体系 概论	Introduction to Mao Zedong Thought and the theoretical system of socialism with Chinese characteristics	2	36	36	0					2						
		毛泽东 思想和 中国特 色社会 主义理 论体系 概论 (实践)	Introduction to Mao Zedong Thought and the theoretical system of socialism with Chinese characteristics	1	20	0	20					1						
		形势与 政策	Situation and Poli	2	36	36	0									2		

课程性质	学分修读要求	课程中文名称	课程英文名称	课程学分、学时分配				各学年、学期每周课内学分									
				学分	总学时	讲授学时	实践学时	1 学年		2 学年		3 学年		4 学年			
								1	2	3	4	5	6	7	8		
通识必修		大学生心理健康教育	Mental health education for College Students	2	36	36	0	2									
		军事理论	Military Theory	2	36	36	0	2									
		创业基础(理论)	Foundation of Entrepreneurship (Theory)	1	18	18	0		1								
		创业基础(实践)	Foundation of Entrepreneurship (practice)	2	40	0	40			2							
		人文涵养(选修一门)	Humanistic Cultivation (elective course)	1	18	18	0	1									
		全球史观(选修一门)	Global View of History (elective course)	1	18	18	0		1								
		科学思维(选修一门)	Scientific Thinking(elective course)	1	18	18	0			1							
		跨界创新(选修一门)	Cross Border Innovation(elective course)	1	18	18	0				1						
	劳动教育课	劳动教育	Labor Education	2	36	18	18					2					
公共必修学分(学时)合计				47	924	718	206	13	11	14	8	3	2	0	0		
公共选修	美育限定性选修课	美育限定性选修课须修读不少于2学分								2							
	公共选修课	公选课须修读不少于13学分						1	2	2	2	2	2	2	2	0	
公共选修学分(学时)合计				15	270	270	0	1	2	4	2	2	2	2	2	0	
专业必修	专业核心课	29	高等数学	Advanced Mathematics	2	36	36	0	2								
			微生物学与免疫学	Microbiology and Immunology	2	36	24	12			2						
			中药学导论	Introduction to Traditional Chinese Medicine	1	18	18	0	1								
			中医学基础	Fundamentals of Traditional Chinese Medicine	2	36	24	12	2								
			人体解剖生理学	Human anatomy and Physiology	3	54	36	18		3							
			无机化学	Inorganic Chemistry	3	54	36	18		3							

课程性质	学分 修读 要求	课程 中文名称	课程 英文名称	课程学分、学时分配				各学年、学期每周课内学分									
				学 分	总 学 时	讲 授 学 时	实 践 学 时	1 学年		2 学年		3 学年		4 学年			
								1	2	3	4	5	6	7	8		
		分析化学	Analytical Chemistry	4	72	36	36			4							
		有机化学	Organic Chemistry	4	72	36	36		4								
		物理化学	Physical Chemistry	2	36	18	18				2						
		生物化学	Biochemistry	2	36	20	16				2						
		药用植物学(含野外实习20学时)	Medicinal Botany (including field practice)	4	72	30	42				4						
专业核心课学分(学时)合计				29	522	314	208	5	10	6	8	0	0	0	0	0	
专业 方向 课	31	药理学	Pharmacology	3	54	30	24					3					
		中药学	Traditional Chinese Medicine	3	54	30	24		3								
		医药数理统计方法	Medical Mathematical Statistical Methods	1	18	18	0				1						
		方剂学	Formulary Science	3	54	42	12			3							
		中药化学	Chemistry of traditional Chinese Medicine	4	72	36	36						4				
		中药药理学	Pharmacology of traditional Chinese Medicine	3	54	24	30					3					
		中药炮制学	Traditional Chinese Medicine Processing	3	54	24	30								3		
		中药药剂学	Pharmaceutics of traditional Chinese Medicine	4	72	32	40						4				
		中药鉴定学	Identification of traditional Chinese Medicine	4	72	36	36					4					
		中药分析学	Traditional Chinese Medicine Analysis	3	54	24	30					3					
专业方向课学分(学时)合计				31	558	296	262	0	3	3	1	13	8	3	0		
专业 实习	3	专业实习	Internship	3	72	0	72								3		
就业 指导 (理 论与 实践)	2	就业指导 (理论与 实践)	Employment Guidance(Theory +Practice)	2	36	12	24								2		
毕业 论文/ 设计	4	毕业论文 (设计)	Graduation Thesis (Project)	4	96	0	96									4	

课程性质	学分 修读 要求	课程 中文名称	课程 英文名称	课程学分、学时分配				各学年、学期每周课内学分													
				学 分	总 学 时	讲 授 学 时	实 践 学 时	1 学年		2 学年		3 学年		4 学年							
								1	2	3	4	5	6	7	8						
设计																					
专业必修学分(学时)合计				69	1284	622	662	5	13	9	9	13	8	8	8	4					
专业选修	专业 指选 课	6	大学人文 基础	University Humanities Foundation	2	36	36	0	2												
			管理学基 础	Fundamentals of Management	2	36	24	12				2									
			计算机应 用基础	Foundation of Computer	2	36	18	18		2											
	专业指选课学分(学时)合计				6	108	78	30	2	2	0	2	0	0	0	0	0				
	专业任 选课		专业任 选课要 求修 读23 学分	药物毒理 学	Pharmacotoxicolo gy	2	36	18	18		2										
				药物发现	Drug Discovery	2	36	18	18	2											
				中医诊断 学	TCM Diagnostics	2	36	20	16		2										
				文献检索	Bibliography Retrieval	2	36	12	24			2									
				临床药理 学	Clinical Pharmacology	3	54	36	18				3								
				中医内科 学概要	Outline of Internal Medicine of Traditional Chinese Medicine	2	36	20	16							2					
				中药养护 学	Storage and Maintenance of Traditional Chinese Medicine	2	36	18	18		2										
				中成药学	Preparation Products of Traditional Chinese Medicine	3	54	20	34				3								
				药事管理 与法规	Pharmacy Management and Regulations	2	36	12	24								2				
				中药资源 学	Resources of Traditional Chinese Medicine	3	54	27	27						3						
中药药动 学进展				Progress in Pharmacokinetics of Traditional Chinese Medicine	2	36	18	18						2							
中药商品 学				Commodity Science of Traditional Chinese Medicine	2	36	18	18								2					
中药学科 研思路与 论文写作				Research Ideas and Thesis Writing	2	36	18	18										2			
中药新药	Research Ideas and Methods of	2	36	18	18										2						

课程性质	学分 修读 要求	课程 中文名称	课程 英文名称	课程学分、学时分配				各学年、学期每周课内学分										
				学 分	总 学 时	讲 授 学 时	实 践 学 时	1 学年		2 学年		3 学年		4 学年				
								1	2	3	4	5	6	7	8			
		研制与开发	New Drugs of Chinese Medicine															
		中药古典文献	Classical Literature of Traditional Chinese Medicine	2	36	18	18			2								
		物理学	Physics	2	36	18	18			2								
		医学实验动物学	Medical Laboratory Animal Science	2	36	10	26							2				
		药物化学	Pharmaceutical Chemistry	3	54	36	18		3									
		细胞与分子生物学	Cell and Molecular Biology	2	36	10	26									2		
专业任选课学分（学时）合计				42	756	365	391	2	9	6	6	5	8	6	0			
专业选修学分（学时）合计				48	864	443	421	4	11	6	8	5	8	6	0			

备注：1. 艺术类专业美育限定性选修课不做修读要求，可根据实际情况填或不填写。  
2. 公共选修课包括校级公选课（即通识选修课）和学术报告型公选课。

表二

辅修课程、辅修专业、辅修专业学位课程计划进程表

分表一

中药学专业辅修课程人才培养方案

课程性质	课程 中文名称	课程 英文名称	课程学分、学时分配				各学年、学期每周课内学时										
			学分	总学时	讲授学时	实践学时	1 学年		2 学年		3 学年		4 学年				
							1	2	3	4	5	6	7	8			
辅修课程必修	核 心 课	人体解剖生理学	3	54	36	18		3									
		无机化学	3	54	36	18		3									
		有机化学	4	72	36	36			4								
		药用植物学	4	72	30	42				4							
		合计	14	252	138	114	0	6	4	4	0	0	0	0	0	0	0
	方 向 课	中药学	Traditional Chinese Medicine	3	54	30	24	3									
		中药药理学	Pharmacology of traditional Chinese Medicine	3	54	24	30					3					
		中药炮制学	Traditional Chinese Medicine Processing	3	54	24	30									3	
		中药药剂学	Pharmaceutics of traditional Chinese Medicine	4	72	32	40						4				
		中药鉴定学	Identification of traditional Chinese Medicine	4	72	32	40					4					
		合计		17	306	142	164	3	0	0	0	7	4	3	0		
	辅修课程必修学分（学时）合计			31	558	280	278	3	6	4	4	7	4	3	0		
	辅修课程选修	中药学导论	Introduction to Traditional Chinese Medicine	1	18	18	0	1									
		中医学基础	Fundamentals of Traditional Chinese Medicine	2	36	24	12	2									
方剂学		Formulary Science	3	54	28	26			3								
药物毒理学		Pharmacotoxicology	2	36	18	18		2									
药物发现		Drug Discovery	2	36	18	18	2										
辅修课程选修学分（学时）合计			10	180	106	74											

备注：辅修课程是指非本专业学生修满本专业辅修课程教学计划规定的36学分，其中必修课31学分，选修课5学分，可以取得中药学专业《辅修证明书》。

分表二

中药学专业辅修专业人才培养方案

课程性质	课程中文名称	课程英文名称	课程学分、学时分配				各学年、学期每周课内学时											
			学分	总学时	讲授学时	实践学时	1 学年		2 学年		3 学年		4 学年					
							1	2	3	4	5	6	7	8				
辅修专业	核心课	中医学基础	2	36	24	12	2											
		人体解剖生理学	3	54	36	18		3										
		无机化学	3	54	36	18		3										
		分析化学	4	72	36	36			4									
		有机化学	4	72	36	36		4										
		物理化学	2	36	18	18				2								
		生物化学	2	36	20	16				2								
		药用植物学	4	72	30	42				4								
		合计	24	432	236	196	2	10	4	8	0	0	0	0	0	0	0	0
	方向课	毕业论文/设计	Graduation Thesis (Project)	4	80	0	80											
		方剂学	Formulary Science	3	54	28	26			3								
		中药学	Traditional Chinese Medicine	3	54	30	24		3									
		中药化学	Chemistry of traditional Chinese Medicine	4	72	36	36						4					
		中药药理学	Pharmacology of traditional Chinese Medicine	3	54	24	30					3						
		中药炮制学	Traditional Chinese Medicine Processing	3	54	24	30								3			
		中药药剂学	Pharmaceutics of traditional Chinese Medicine	4	72	32	40						4					
		中药鉴定学	Identification of traditional Chinese Medicine	4	72	32	40					4						
		中药分析学	Traditional Chinese Medicine Analysis	3	54	24	30					3						
	合计	27	486	230	256	0	3	3	0	10	8	3	0					
辅修专业必修学分(学时)合计			55	998	466	532	2	13	7	8	10	8	3	0				
辅修专业选修	药理学	Pharmacology	3	54	30	24												
	中药学导论	Introduction to Traditional Chinese Medicine	1	18	18	0												
	药物毒理学	Pharmacotoxicology	2	36	18	18												
	药物发现	Drug Discovery	2	36	18	18												

课程性质	课程中文名称	课程英文名称	课程学分、学时分配				各学年、学期每周课内学时										
			学分	总学时	讲授学时	实践学时	1 学年		2 学年		3 学年		4 学年				
							1	2	3	4	5	6	7	8			
	药物化学	Pharmaceutical Chemistry	3	54	36	18											
	中药古典文献	Classical literature of traditional Chinese Medicine	2	36	18	18											
	医学实验动物学	Medical Laboratory Animal Science	2	36	10	26											
辅修专业选修学分(学时) 合计			15	270	148	122											

备注：辅修专业是指非本专业学生修满本专业辅修专业教学计划规定的 60 学分，其中必修课 55 学分，选修课 5 学分，可以取得中药学专业的辅修毕业资格。

分表三

中药学专业辅修专业学位人才培养方案

课程性质	课程中文名称	课程英文名称	课程学分、学时分配				各学年、学期每周课内学时											
			学分	总学时	讲授学时	实践学时	1 学年		2 学年		3 学年		4 学年					
							1	2	3	4	5	6	7	8				
辅修专业学位必修	核心课	高等数学	2	36	36	0	2											
		微生物学与免疫学	2	36	24	12			2									
		中药学导论	1	18	18	0	1											
		中医学基础	2	36	24	12	2											
		人体解剖生理学	3	54	36	18		3										
		无机化学	3	54	36	18		3										
		分析化学	4	72	36	36			4									
		有机化学	4	72	36	36		4										
		物理化学	2	36	18	18				2								
		生物化学	2	36	20	16				2								
		药用植物学	4	72	30	42				4								
	合计			29	522	314	208	5	10	6	8	0	0	0	0	0	0	
		毕业论文/设计	Graduation Thesis (Project)	4	80	0	80											
方向课	药理学	Pharmacology	3	54	30	24					3							
	中药学	Traditional Chinese Medicine	3	54	30	24		3										
	医药数理统计方法	Medical Mathematical Statistical Methods	1	18	18	0				1								
	方剂学	Formulary Science	3	54	28	26			3									



课程性质	课程 中文名称	课程 英文名称	课程学分、学时分配				各学年、学期每周课内学时							
			学分	总学时	讲授学时	实践学时	1 学年		2 学年		3 学年		4 学年	
							1	2	3	4	5	6	7	8
	中药化学	Chemistry of traditional Chinese Medicine	4	72	36	36						4		
	中药药理学	Pharmacology of traditional Chinese Medicine	3	54	24	30					3			
	中药药理学	Pharmacology of traditional Chinese Medicine	4	72	25	47					4			
	中药药剂学	Pharmaceutics of traditional Chinese Medicine	4	72	32	40					4			
	中药鉴定学	Identification of traditional Chinese Medicine	4	72	32	40					4			
	中药分析学	Traditional Chinese Medicine Analysis	3	54	24	30					3			
	合计		32	576	279	297	0	3	3	1	17	8	0	0
辅修专业学位必修学分(学时) 合计			65	1178	593	585	5	13	9	9	17	8	0	0
辅修专业 学位选修	药物毒理学	Pharmacotoxicology	2	36	18	18								
	药物发现	Drug Discovery	2	36	18	18								
	中医诊断学	TCM Diagnostics	2	36	20	16								
	文献检索	Bibliography Retrieval	2	36	12	24								
	临床药理学	Clinical Pharmacology	3	54	36	18								
	中医内科学 概要	Outline of Internal Medicine of Traditional Chinese Medicine	2	36	20	16								
	中药养护学	Storage and Maintenance of Traditional Chinese Medicine	2	36	18	18								
	中成药学	Preparation Products of Traditional Chinese Medicine	3	54	20	34								
	药事管理与 法规	Pharmacy Management and Regulations	2	36	12	24								
	中药资源学	Resources of Traditional Chinese Medicine	3	54	27	27								
	中药药动学 进展	Progress in Pharmacokinetics of Traditional Chinese Medicine	2	36	18	18								
	中药商品学	Commodity Science of Traditional Chinese Medicine	2	36	18	18								
	中药学科研 思路与论文 写作	Research Ideas and Thesis Writing	2	36	18	18								

课程性质	课程中文名称	课程英文名称	课程学分、学时分配				各学年、学期每周课内学时											
			学分	总学时	讲授学时	实践学时	1 学年		2 学年		3 学年		4 学年					
							1	2	3	4	5	6	7	8				
	中药新药研制与开发	Research and Development of New Chinese Medicine Drugs	2	36	18	18												
	中药新药研制与开发	Research and Development of New Chinese Medicine Drugs	3	54	19	35												
	中药新药研制与开发	Research and Development of New Chinese Medicine Drugs	4	72	20	52												
	医学实验动物学	Medical Laboratory Animal Science	2	36	10	26												
	药物化学	Pharmaceutical Chemistry	3	54	36	18												
辅修专业学位选修学分(学时) 合计			43	774	358	416												

备注：辅修专业学位规定，学生原主修专业与计划进行辅修专业学位的专业不能属于同一学科门类。在此前提下，非本学科门类专业学生修满本专业辅修专业学位教学计划中规定的79学分，其中必修课60学分，毕业论文4分，选修课15学分，且符合两个专业要求的学位授予条件，在取得主修专业学士学位的同时，可同时取得中药学学士学位。

# 中药制药专业

## 一、专业名称、代码和学制

(一) 专业名称：中药制药 (Chinese pharmaceutical manufacturing)

(二) 专业代码：100805T

(三) 学制：四年

## 二、培养目标和培养规格

### (一) 培养目标

中药类专业培养适应社会主义现代化建设和中医药事业发展需要，具备中药学基础理论、基本知识、基本技能，掌握一定的人文社会科学、自然科学，具有良好思想道德、职业素质、创新创业意识和社会服务能力，掌握相应的科学方法，具有自主学习和终身学习的能力。达到知识、能力、素质协调发展。培养能够从事中药制备、中药新剂型与新辅料研究、中药饮片加工与炮制、中药制剂工艺与工程设计、中药生产过程质量控制和管理等方面工作的应用型人才。

### (二) 培养规格

#### 1. 知识要求

- (1) 掌握中药药物制备的基本理论和基本知识。
- (2) 掌握中药药品生产的工艺流程、工程设计和生产设备基本原理。
- (3) 掌握药品生产质量管理规范 (GMP) 的基本知识。
- (4) 掌握中药药品生产过程质量控制的基本原理和基本知识。
- (5) 掌握现代中药研究与开发的基本知识。
- (6) 掌握中药饮片加工与炮制的基本知识。

#### 2. 能力要求

- (1) 具有中药药物制备的基本能力。
- (2) 具有中药药品生产工艺流程和工程设计的基本能力。
- (3) 具备中药药品生产过程质量控制和管理的基本能力。
- (4) 掌握中药研究与开发的基本技能。
- (5) 掌握中药饮片加工与炮制的基本技能。

#### 3. 素质要求

- (1) 具有正确的政治观、人生观、价值观；有良好的道德品质；有人文社科知识基础的道德文化素质。
- (2) 具有本专业基础知识、基本理论、基本技能以及自我学习能力、创新能力的专业素质。
- (3) 具有能承受挫折、失败的能力，保持积极乐观的态度，健全人格的心理素质。
- (4) 具有健康的体魄、良好的生活习惯的身体素质。

## 三、专业主干课程

中药制药专业的主干学科为中药学、化学、化学工程与技术。

中药制药专业核心课程包括化工原理、工程制图、中药化学、中药炮制学、中药药剂学、中药制药设备和车间设计等课程。

中药制药的主要课程大概分成三个方面：思想道德修养与通识教育课程、基础课程和专业课程。

①思想道德修养与通识教育课程主要包括国家规定开设的思想政治理论课程和体育课程、外国语、心理学、计算机基础、就业创业指导等课程，以及包含这些内容的整合课程。②基础课程应主要包括：中医学基础、临床中药学、基础化学（无机化学、有机化学、分析化学、物理化学）、化工原理、工程制图、中药化学等课程，以及包含这些内容的整合课程。③中药制药专业的专业课程应主要包括：中药炮制学、中药药剂学、中药制药设备和车间设计、药品生产质量管理规范等课程，以及包含这些内容的整合课程。

#### 四、主修专业毕业条件和学位授予

毕业学分结构表

毕业总学分	公共教育							专业教育					成长教育	
	公共必修				公共选修			专业必修				专业选修	成长必修	
	大学英语课	大学体育课	思政必修课	通识必修课	劳动教育课	美育限定性选修课	校级公选课和学术报告型公选课	专业核心课	专业方向课	专业实习	就业指导(理论与实践)	毕业论文/设计	专业选修课	成长必修课
160	12	4	18	11	2	2	13	29	31	3	2	4	29	10

备注：1. 该学分结构表显示了本专业学生毕业的最低修读总学分要求和各类课程下的最低修读学分组成。2. 艺术类专业美育限定性选修课学分可不填写。3. 毕业总学分最低要求为：经管类、文学类（含外语类）、艺术类专业总学分 150，理工类专业总学分 156，医学类专业总学分 160（护理类专业总学分 165）。4. 校级公选课（即通识选修课）。

##### （一）毕业条件

学生申请以中药制药专业毕业，须符合以下全部条件后，才准予毕业，并发给毕业证书：

1. 在学院允许的学习年限内，即 3~7 年。
2. 取得中药制药专业规定的最低毕业总学分 160 学分，其中：公共必修课 47 学分；公共选修课 15 学分；专业必修课 69 学分，其中专业实习 3 学分，毕业论文/设计 4 学分；专业选修课 29 学分；成长必修课 10 学分，成长教育课其具体安排以学校发布的成长教育方案为准。

##### 3. 毕业论文/设计及实习要求

（1）毕业论文/设计要有相应的指导教师（团队），严格把控论文质量。指导教师应由硕士、讲师（或相当职称）以上经验的教师担任。

(2) 学生需独立完成毕业论文/设计相应的工作任务，不弄虚作假，不抄袭和拷贝别人的工作内容。毕业论文/设计符合规范才能进行答辩。

(3) 毕业论文/设计时间不少于 10 周，毕业论文整篇字数不少于 8000 字，毕业设计字数不少于 5000 字。

(4) 论文完成后，学生按要求整理资料，交由指导教师团队进行论文审查，再提交学院评审，评审通过后才能进行答辩。

(5) 答辩 2 次不及格者需要进行重修（毕业论文），重修及格后才能颁发相应证书。

(6) 实习时间不少于 3 个月，时间上可以与毕业论文/设计重合。

(7) 实习岗位必须与本专业相关。

(8) 实习期间需要提交 1 份有实习单位公章及负责人签字的实习鉴定并且由实习单位的相关负责人签名或部门盖章。

(9) 实习结束后需要提交盖有实习公司或院校公章的实习证明。

## **(二) 获得学位**

普通全日制本科生在取得毕业资格的前提下，按现行的绩点制，其专业课、公共必修课的平均学分绩点达到 2.0 及以上者，可授予理学学士学位。

## **五、课程计划进程表**

请详见表一。

## **六、辅修课程、辅修专业、辅修专业学位课程计划进程表**

请详见表二。

### **(一) 辅修课程**

辅修课程是指非本专业学生修满本专业辅修课程教学计划规定的 33 学分，其中必修课 30 学分，选修课 3 学分，可以取得中药制药专业《辅修证明书》。

中药制药专业辅修课程人才培养方案详见分表一。

### **(二) 辅修专业**

辅修专业是指非本专业学生修满本专业辅修专业教学计划规定的 52 学分，其中必修课 43 学分，选修课 9 学分，可以取得中药制药专业的辅修毕业资格。

中药制药专业辅修专业人才培养方案详见分表二。

### **(三) 辅修专业学位**

辅修专业学位规定，学生原主修专业与计划进行辅修专业学位的专业不能属于同一学科门类。在此前提下，非本学科门类专业学生修满本专业辅修专业学位教学计划中规定的 79 学分，其中必修课 59 学分，选修课 16 学分，且符合两个专业要求的学位授予条件，在取得主修专业学士学位的同时，可同时取得理学学士学位。

中药制药专业辅修专业学位人才培养方案详见分表三。

表一

课程计划进程表

课程性质	学分 修读 要求	课程 中文名称	课程 英文名称	课程学分、学时分配				各学年、学期每周课内学时										
				学 分	总 学 时	讲 授 学 时	实 践 学 时	1 学年		2 学年		3 学年		4 学年				
								1	2	3	4	5	6	7	8			
公共必修	大学英语	大学英语（一）	College English 1	3	54	54	0	3										
		大学英语（二）	College English 2	4	72	72	0		4									
		大学英语（三）	College English 3	3	54	54	0			3								
		药学英语	Pharmaceutical English	2	36	36	0				2							
	大学体育	大学体育（一）	Physical Education 1	1	36	4	32	2										
		大学体育（二）	Physical Education 2	1	36	4	32		2									
		大学体育（三）	Physical Education 3	1	36	4	32			2								
		大学体育（四）	Physical Education 4	1	36	4	32				2							
	思政必修	思想道德与法治	Ideological Morality and Rule of Law	3	54	54	0				3							
		习近平新时代中国特色社会主义思想概论	Introduction to Xi Jinping's Socialist Thought with Chinese Characteristics for a New Era	3	54	54	0				3							
		国家安全教育	National Security Education	1	18	18	0											1
		中国近现代史纲要	Outline of Modern Chinese Histo	3	54	54	0	3										
		马克思主义基本原理	Basic Principle of Marxism	3	54	54	0				3							
		毛泽东思想和中国特色社会主义理论体系概论	Introduction to Mao Zedong Thought and the theoretical system of socialism with Chinese characteristics	2	36	36	0						2					
		毛泽东思想和中国特色社会主义理论体系概论(实践)	Introduction to Mao Zedong Thought and Chinese Characteristic Socialism Theory System (Practice)	1	20	0	20						1					
		形势与政策	Situation and Policy	2	36	36	0									2		
通识必修	人文涵养(选修一门)	Humanistic Cultivation (elective course)	1	18	18	0	1											
	全球史观(选修一门)	Global View of History	1	18	18	0		1										

课程性质	学分 修读 要求	课程 中文名称	课程 英文名称	课程学分、学时分配				各学年、学期每周课内学时													
				学分	总学时	讲授学时	实践学时	1 学年		2 学年		3 学年		4 学年							
								1	2	3	4	5	6	7	8						
			(elective course)																		
		科学思维(选修一门)	Scientific Thinking(elective course)	1	18	18	0			1											
		跨界创新(选修一门)	Cross Border Innovation(elective course)	1	18	18	0				1										
		大学生心理健康教育	Mental health education for College Students	2	36	36	0	2													
		军事理论	Military Theory	2	36	36	0	2													
		创业基础(理论)	Foundation of Entrepreneurship (Theory)	1	18	18	0		1												
		创业基础(实践)	Foundation of Entrepreneurship (practice)	2	40	0	40			2											
	劳动教育课	劳动教育	Labor Education	2	36	18	18						2								
公共必修学分(学时)合计				47	924	718	206	13	12	14	8	2	2	0	0						
公共选修	美育 限定性 选修课	美育限定性选修课须修读不少于2学分						2													
	公共 选修课	公选课须修读不少于13学分						2	2	2	3	2	2								
公共选修课学分须修读不少于15学分,包括美育限定性选修课、校级公选课和学术报告型选修课,其中学术报告型选修课无最低修读要求。																					
公共选修学分(学时)合计				15	270	270	0	2	4	4	3	2	2								
专业必修	专业 核心 课	29	中药炮制学	The processing of Chinese Materia Medica	3	54	18	36				3									
			中药化学	Chemistry of Traditional Chinese Medicine	4	72	36	36					4								
			中药药剂学	Pharmaceutics of Chinese Medicine	5	90	42	48						5							
			中药制剂分析	Analysis of Chinese Medicine Preparation	3	54	30	24									3				
			化工原理	Principles of Chemical Industry	5	90	42	48						5							
			中药制药工艺学	Pharmaceutical Technology of traditional Chinese medicine	2	36	18	18								2					
			工程制图	Engineering Drawings	2	36	24	12					2								

课程性质	学分 修读 要求	课程 中文名称	课程 英文名称	课程学分、学时分配				各学年、学期每周课内学时											
				学分	总学时	讲授学时	实践学时	1 学年		2 学年		3 学年		4 学年					
								1	2	3	4	5	6	7	8				
		中药制药分离工程	Separation of traditional Chinese medicine pharmaceutical engineering	2	36	18	18						2						
		中药制药设备和车间设计	Traditional Chinese Medicine Pharmaceutical Equipment and Workshop Design	3	54	30	24							3					
专业核心课学分(学时)合计				29	522	258	264	0	0	0	5	11	10	3	0				
专业 方向 课	31	中医学基础	Fundamentals of Traditional Chinese Medicine	2	36	24	12	2											
		临床中药学	Clinical Chinese Medicine	4	72	48	24		4										
		高等数学	Advanced Mathematics	3	54	54	0	3											
		无机化学	Inorganic Chemistry	3	54	36	18	3											
		有机化学	Organic Chemistry	4	72	36	36		4										
		物理化学	Physical Chemistry	2	36	18	18				2								
		分析化学	Analytical Chemistry	5	90	54	36			5									
		中药药理学	Pharmacology of Traditional Chinese Medicine	3	54	18	36			3									
		药用高分子材料学	Polymers in pharmaceuticals	2	36	24	12							2					
		药事管理	Pharmaceutical Affairs Management	2	36	24	12							2					
		药品生产质量管理规范	Good Manufacture Practice	1	18	18	0				1								
专业方向课学分(学时)合计				31	558	354	204	8	8	8	3	2	2	0	0				
专业 实习	3	专业实习	Internship	3	72	0	72									8			
就业 指导	2	就业指导(理论与实践)	Employment Guidance(Theory +Practice)	2	36	12	24									3			
毕业 论文/ 设计	4	毕业论文(设计)	Graduation Thesis (Project)	4	96	0	96											12	
专业必修学分(学时)合计				69	1284	624	660	8	8	8	8	13	12	14	12				
专业 选修	6	大学人文基础	University Humanities Foundation	2	36	36	0	2											
		计算机应用基础	Fundamentals of Management	2	36	18	18		2										



课程性质	学分 修读 要求	课程 中文名称	课程 英文名称	课程学分、学时分配				各学年、学期每周课内学时										
				学分	总学时	讲授学时	实践学时	1 学年		2 学年		3 学年		4 学年				
								1	2	3	4	5	6	7	8			
		管理学基础	Foundation of Computer	2	36	24	12				2							
专业指选课学分(学时)合计				6	108	78	30	2	2	0	2	0	0	0	0	0	0	
专业 任 选 课	23	生物化学	Biochemistry	2	36	24	12				2							
		微生物与免疫学	Microbiology and Immunology	3	54	30	24			3								
		人体解剖生理学	Human anatomy and Physiology	3	54	30	24		3									
		方剂学	Herbal Prescription Science	3	54	42	12			3								
		信息技术与智慧产业	Information Technology and Smart Industries	2	36	24	12									3		
		数据挖掘与数据仓库	Data Mining and Data Warehousing	2	36	24	12						3					
		中药营销学	Marketing of Chinese Medicines	3	54	18	36							3				
		中药鉴定学	Identification of Chinese Medicines	3	54	30	24					3						
		分子生物学	Molecular Biology	3	54	30	24				3							
		药理学	Pharmacology	3	54	30	24					3						
		中药新药研制与开发	Research and Development of New Chinese Medicine Drugs	2	36	24	12							2				
		药用植物学	Pharmaceutical Botany	3	54	30	24			3								
		卫生统计学	Health Statistics	3	54	30	24		3									
		医学实验动物学	Laboratory Animal Science	3	54	18	36				3							
		药学文献检索	Pharmacy Literature Search	2	36	12	24						2					
专业任选课学分(学时)合计				40	720	396	324	0	6	9	8	9	7	3	0	0		
专业选修课修读学分共 29 学分，专业任选课修读须不少于 23 学分，其中智慧产业相关课程修读不少于 2 分。																		
专业选修学分(学时)合计				46	828	474	354	2	8	9	10	9	7	3	0	0		
成长必修	成长必修课																	
成长必修学分(学时)合计																		

备注：1. 艺术类专业美育限定性选修课不做修读要求，可据实际情况填或不填写。

2. 公共选修课包括校级公选课（即通识选修课）和学术报告型公选课。

表二

辅修课程、辅修专业、辅修专业学位课程计划进程表

分表一

中药制药专业辅修课程人才培养方案

课程性质	课程 中文名称	课程 英文名称	课程学分、学时分配				各学年、学期每周课内学时										
			学分	总学时	讲授学时	实践学时	1 学年		2 学年		3 学年		4 学年				
							1	2	3	4	5	6	7	8			
辅修课程必修	核心课	中药炮制学	The processing of Chinese Materia Medica	3	54	18	36				3						
		中药药剂学	Pharmaceutics of Chinese Medicine	5	90	42	48						5				
		化工原理	Principles of Chemical Industry	5	90	42	48					5					
		中药化学	Chemistry of Traditional Chinese Medicine	4	72	36	36					4					
		合计		17	306	138	168										
	方向课	中药制剂分析	Analysis of Chinese Medicine Preparation	3	54	30	24									3	
		工程制图	Engineering Drawings	2	36	24	12				2						
		临床中药学	Clinical Chinese Medicine	4	72	48	24		4								
		药用高分子材料学	Polymers in pharmaceuticals	2	36	24	12							2			
		中药制药工艺学	Pharmaceutical Technology of traditional Chinese medicine	2	36	18	18							2			
		合计		13	234	144	90										
	辅修课程必修学分(学时)合计			30	540	282	258										
	辅修课程选修	方剂学	Herbal Prescription Science	3	54	42	12			3							
中药新药研制与开发		Research and Development of New Chinese Medicine Drugs	2	36	24	12							2				
药用植物学		Pharmaceutical Botany	3	54	30	24			3								

课程性质	课程 中文名称	课程 英文名称	课程学分、学时分配				各学年、学期每周课内学时										
			学分	总学时	讲授学时	实践学时	1 学年		2 学年		3 学年		4 学年				
							1	2	3	4	5	6	7	8			
辅修课程选修学分(学时)合计			8	144	96	48											

修读要求：必修课程须修满 30 学分，选修课程修读不少于 3 分，总学分不少于 33 学分。

分表二

中药制药专业辅修专业人才培养方案

课程性质	课程 中文名称	课程 英文名称	课程学分、学时分配				各学年、学期每周课内学时										
			学分	总学时	讲授学时	实践学时	1 学年		2 学年		3 学年		4 学年				
							1	2	3	4	5	6	7	8			
辅修专业必修	核心课	中药炮制学	The processing of Chinese Materia Medica	3	54	18	36				3						
		工程制图	Engineering Drawings	2	36	24	12				2						
		中药药剂学	Pharmaceutics of Chinese Medicine	5	90	42	48						5				
		化工原理	Principles of Chemical Industry	5	90	42	48					5					
		中药制剂分析	Analysis of Chinese Medicine Preparation	3	54	30	24								3		
		中药制药设备和车间设计	Traditional Chinese Medicine Pharmaceutical Equipment and Workshop Design	3	54	30	24							3			
		中药制药工艺学	Pharmaceutical Technology of traditional Chinese medicine	2	36	18	18						2				
	合计			23	414	204	210										
	毕业论文/设计		Graduation Thesis (Project)	4	96	0	96									1	2
	方向课	中药制药分离工程	Separation of traditional Chinese medicine pharmaceutical engineering	2	36	18	18					2					
中药药理学		Pharmacology of Traditional Chinese Medicine	3	54	18	36			3								
药用高分子材料		Polymers in	2	36	24	12						2					

课程性质	课程 中文名称	课程 英文名称	课程学分、学时分配				各学年、学期每周课内学时											
			学 分	总 学 时	讲 授 学 时	实 践 学 时	1 学年		2 学年		3 学年		4 学年					
							1	2	3	4	5	6	7	8				
	学	pharmaceuticals																
	药品生产质量管理规范	Good Manufacture Practice	1	18	18	0				1								
	临床中药学	Clinical Chinese Medicine	4	72	48	24		4										
	中药化学	Chemistry of Traditional Chinese Medicine	4	72	36	36					4							
	合计		16	288	162	126												
辅修专业必修学分(学时)合计			43	798	366	432												
辅修专业 选修	方剂学	Herbal Prescription Science	3	54	42	12			3									
	中药新药研制与开发	Research and Development of New Chinese Medicine Drugs	2	36	24	12						2						
	药用植物学	Pharmaceutical Botany	3	54	30	24			3									
	药学文献检索	Pharmacy Literature Search	2	36	12	24						2						
	微生物与免疫学	Microbiology and Immunology	3	54	30	24			3									
辅修专业选修学分(学时)合计			13	234	138	96												

修读要求：必修课程须修满 43 学分，选修课程修读不少于 9 分，总学分不少于 52 学分。

分表三

中药制药专业辅修专业学位人才培养方案

课程性质	课程 中文名称	课程 英文名称	课程学分、学时分配				各学年、学期每周课内学时												
			学 分	总 学 时	讲 授 学 时	实 践 学 时	1 学年		2 学年		3 学年		4 学年						
							1	2	3	4	5	6	7	8					
辅修专业 学位必修	核 心 课	中药炮制学	3	54	18	36				3									
		工程制图	2	36	24	12				2									
		中药药剂学	5	90	42	48						5							
		化工原理	5	90	42	48					5								
		中药制剂分析	3	54	30	24									3				

课程性质	课程中文名称	课程英文名称	课程学分、学时分配				各学年、学期每周课内学时											
			学分	总学时	讲授学时	实践学时	1 学年		2 学年		3 学年		4 学年					
							1	2	3	4	5	6	7	8				
		Preparation																
	中药制药设备和车间设计	Traditional Chinese Medicine Pharmaceutical Equipment and Workshop Design	3	54	30	24												3
	中药制药工艺学	Pharmaceutical Technology of traditional Chinese medicine	2	36	18	18												2
	中药化学	Chemistry of Traditional Chinese Medicine	4	72	36	36												4
	中药制药分离工程	Separation of traditional Chinese medicine pharmaceutical engineering	2	36	18	18												2
	合计		29	522	258	264												
	毕业论文/设计	Graduation Thesis (Project)	4	96	0	96												12
方向课	中医学基础	Fundamentals of Traditional Chinese Medicine	2	36	24	12	2											
	药用高分子材料学	Polymers in pharmaceuticals	2	36	24	12												2
	药品生产质量管理规范	Good Manufacture Practice	1	18	18	0												1
	临床中药学	Clinical Chinese Medicine	4	72	48	24												4
	无机化学	Inorganic Chemistry	3	54	36	18												3
	有机化学	Organic Chemistry	4	72	36	36												4
	物理化学	Physical Chemistry	2	36	18	18												2
	分析化学	Analytical Chemistry	5	90	54	36												5
	中药药理学	Pharmacology of Traditional Chinese Medicine	3	54	18	36												3
	合计		26	468	276	192												
辅修专业学位必修学分(学时)合计			59	1086	534	552												
辅修专业	方剂学	Herbal	3	54	42	12												3

课程性质	课程 中文名称	课程 英文名称	课程学分、学时分配				各学年、学期每周课内学时										
			学 分	总 学 时	讲 授 学 时	实 践 学 时	1 学年		2 学年		3 学年		4 学年				
							1	2	3	4	5	6	7	8			
学位选修		Prescription Science															
	中药新药研制与开发	Research and Development of New Chinese Medicine Drugs	2	36	24	12							2				
	药用植物学	Pharmaceutical Botany	3	54	30	24			3								
	药学文献检索	Pharmacy Literature Search	2	36	12	24							2				
	微生物与免疫学	Microbiology and Immunology	3	54	30	24			3								
	中药营销学	Marketing of Chinese Medicines	3	54	18	36							3				
	中药鉴定学	Identification of Chinese Medicines	3	54	30	24					3						
辅修专业学位选修学分（学时）合计			19	342	186	156											

修读要求：必修课程须修满 59 分，选修课程修读不少于 16 分，总学分不少于 75 学分。

# 健康服务与管理专业

## 一、专业名称、代码和学制

(一) 专业名称(中英文): 健康服务与管理(Health Service and Management)

(二) 专业代码: 120410T

(三) 学制: 四年

## 二、培养目标和培养规格

### (一) 培养目标

本专业培养适应健康中国发展和中西医并重战略需要,德智体美劳全面发展,具有良好的人文、科学素养,掌握健康服务与管理的理论、技术与方法,具备健康状态评估、健康风险预测、健康行为干预等健康服务技能,具有良好的服务精神和创新精神、自主学习能力、较强的管理技能和沟通协作能力,毕业后能够在各级卫生与健康行政管理部门、医疗卫生机构、社区健康服务机构、医养结合机构、健康管理机构、健康保险机构等单位从事健康管理、教育、咨询、市场和营销等工作的复合型应用人才。

### (二) 培养规格

#### 1.知识要求

- (1) 掌握思想政治理论知识和计算机、人文通识类知识;
- (2) 掌握公共管理学科基础与专业基础知识;
- (3) 掌握健康管理、健康教育、健康促进、健康咨询等方面的专业知识;
- (4) 掌握中医“治未病”理论、中医养生学理论、技术与方法;
- (5) 熟悉信息技术在健康管理中的应用进展;
- (6) 了解预防医学、临床医学、中医学、心理学等相关学科基础知识;熟悉卫生事业管理、卫生法规等知识。

#### 2.能力要求

- (1) 公共管理核心能力:具备决策、计划、组织、协调与沟通能力、管理服务能力、应急管理能力、团队合作能力、调查研究能力、信息处理能力、表达能力;
- (2) 健康管理专业能力:具有运用中西医理论评估健康状态,分析健康风险因素,实施健康行为干预的能力;
- (3) 具有健康教育、健康咨询、健康促进等管理能力;
- (4) 具有调查研究、文献检索、统计分析等能力;
- (5) 具有创新创业能力,具备创新创业意识。

#### 3.素质要求:

- (1) 热爱祖国,遵纪守法,拥护中国共产党领导,弘扬社会主义核心价值观;
- (2) 高度的法治意识、公共精神、服务意识、社会责任感和人生态度;
- (3) 健康的体魄、良好的心理和社会关系;
- (4) 良好的人文素养、科学素养、生命价值观,良好的中国文化素养;
- (5) 具有专业精神、专业思维、专业素质;具有创新精神。

### 三、专业主干课程

管理学、健康管理学导论、健康心理学、健康运动学、健康营养学、健康经济学、健康信息管理、预防医学、临床医学基础（诊断学、医技）、中医学（双语）、中医养生学、中医营养学、音乐治疗、卫生法学、健康教育与健康促进、健康管理与服务技能、健康企业管理、健康保险学

### 四、主修专业毕业条件和学位授予

毕业学分结构表

毕业总学分	公共教育							专业教育					成长教育	
	公共必修				公共选修			专业必修				专业选修	成长必修	
	大学英语课	大学体育课	思政必修课	通识必修课	劳动教育课	美育限定性选修课	校级公选课和学术报告型公选课	专业核心课	专业方向课	专业实习	就业指导(理论与实践)	毕业论文/设计	专业选修课	成长必修课
150	12	4	18	11	2	2	13	24	25	3	2	4	30	10

备注：该学分结构表显示了本专业学生毕业的最低修读总学分要求和各类课程下的最低修读学分组成。

#### （一）毕业条件

学生申请以健康服务与管理专业毕业，须符合以下全部条件后，才准予毕业，并发给毕业证书：

- 1.在学院允许的学习年限内，即 3~7 年。
- 2.取得健康服务与管理专业规定的最低毕业总学分 150 学分，其中：公共必修课 47 学分；公共选修课 15 分；专业必修课 58 学分，其中专业实习 3 学分，毕业论文/设计 4 学分；专业选修课 30 学分。成长必修课 10 学分，成长教育课其具体安排以学校发布的成长教育方案为准。

#### （二）获得学位

普通全日制本科生在取得毕业资格的前提下，按现行的绩点制，其专业课、公共必修课的平均学分绩点达到 2.0 及以上者，可授予管理学学士学位。

### 五、课程计划进程表

请详见表一。

### 六、辅修课程、辅修专业、辅修专业学位课程计划进程表

请详见表二。



### (一) 辅修课程

辅修课程是指非本专业学生修满本专业辅修课程教学计划规定的 31 学分，其中必修课 21 学分，选修课 10 学分，可以取得健康服务与管理专业《辅修证明书》。

健康服务与管理专业辅修课程人才培养方案详见分表一。

### (二) 辅修专业

辅修专业是指非本专业学生修满本专业辅修专业教学计划规定的 50 学分，其中必修课 30 学分，选修课 20 学分，可以取得健康服务与管理专业的辅修毕业资格。

健康服务与管理专业辅修专业人才培养方案详见分表二。

### (三) 辅修专业学位

辅修专业学位规定，学生原主修专业与计划进行辅修专业学位的专业不能属于同一学科门类。在此前提下，非本学科门类专业学生修满本专业辅修专业学位教学计划中规定的 61 学分，其中必修课 41 学分，选修课 20 学分，且符合两个专业要求的学位授予条件，在取得主修专业学士学位的同时，可同时取得健康服务与管理学士学位。

健康服务与管理专业辅修专业学位人才培养方案详见分表三。

表一

课程计划进程表

课程性质	学分 修读 要求	课程 中文名称	课程 英文名称	课程学分、学时分配				各学年、学期每周课内学时										
				学分	总学时	讲授学时	实践学时	1 学年		2 学年		3 学年		4 学年				
								1	2	3	4	5	6	7	8			
公共必修	大学英语	大学英语(一)	College English	3	54	54	0	3										
		大学英语(二)	College English	4	72	72	0		4									
		大学英语(三)	College English	3	54	54	0			3								
		管理学英语	English for Business	2	36	36	0				2							
	大学体育	体育(一)	Physical Education	1	36	4	32	2										
		体育(二)	Physical Education	1	36	4	32		2									
		体育(三)	Physical Education	1	36	4	32			2								
		体育(四)	Physical Education	1	36	4	32				2							
	思政必修	思想道德与法治	Ideological Morality and Rule of Law	3	54	54	0			3								
		习近平新时代中国特色社会主义思想概论	Introduction to Xi Jinping's Socialist Thought with Chinese Characteristics for a New Era	3	54	54	0		3									
		国家安全教育	National Security Education	1	18	18	0											
		中国近现代史纲要	Outline of Modern History of China	3	54	54	0	3										
	马克思主义基本原理	Introduction to the Basic Principle of Marxism	3	54	54	0			3									

课程性质	学分 修读 要求	课程 中文名称	课程 英文名称	课程学分、学时分配				各学年、学期每周课内学时										
				学 分	总学 时	讲 授学 时	实 践学 时	1 学年		2 学年		3 学年		4 学年				
								1	2	3	4	5	6	7	8			
通识必修		毛泽东思想和中国特色社会主义理论体系概论	Mao Zedong Thought and Theoretical System of Socialism with Chinese Characteristics	2	36	36	0				2							
		毛泽东思想和中国特色社会主义理论体系概论(实践)	Introduction to Mao Zedong Thought and Chinese Characteristic Socialism Theory System (Practice)	1	20	0	20				1							
		形势与政策	Situation and Policy	2	36	36	0						2					
		人文涵养	Humanistic Cultivation (elective course)	1	18	18	0	1										
		全球史观	Global View of History(elective course)	1	18	18	0		1									
		科学思维	Scientific Thinking(elective course)	1	18	18	0			1								
		跨界创新	Cross Border Innovation(elective course)	1	18	18	0				1							
		大学生心理健康教育	Mental Health Education	2	36	36	0	2										
		军事理论	Military Theory	2	36	36	0	2										
		创业基础(理论)	Basics of Creating Enterprise (Theory)	1	18	18	0		1									
		创业基础(实践)	Basics of Creating Enterprise (Practice)	2	40	0	40			2								
劳动教育课	劳动教育	Laber Education	2	36	18	18					2							
公共必修学分(学时)合计				47	924	718	206	13	12	14	8	2	2	0	0			
公共选修	美育限定性选修课	美育限定性选修课须修读不少于2学分						1		1								
	公共选修	公选课须修读不少于13学分						1	3	1	3	5						

课程性质	学分 修读 要求	课程 中文名称	课程 英文名称	课程学分、学时分配				各学年、学期每周课内学时												
				学 分	总学 时	讲 授学 时	实 践学 时	1 学年		2 学年		3 学年		4 学年						
								1	2	3	4	5	6	7	8					
课																				
公共选修学分(学时)合计				15	270	270	0	2	3	2	3	5	0	0	0					
专业必修	专业 核心 课	24	管理学	Management	3	54	27	27	3											
			健康服务与管理导论	Introduction to Health Service and Management	3	54	18	36	3											
			健康心理学	Health Management	3	54	36	18		3										
			健康保险学	Health Insurance	3	54	18	36			3									
			健康信息管理	Health Information Management	3	54	18	36				3								
			中医养生学	Health Preservation of Chinese Medicine	3	54	36	18					3							
			中医营养学	Nutrition of Chinese Medicine	3	54	36	18						3						
			医学伦理学	Medical ethics	3	54	36	18						3						
	专业核心课学分(学时)合计				24	432	225	207	6	3	3	3	3	6	0	0				
	专业 方向	25	社会医学	Social Medicine	2	36	18	18		2										
			中医学(双语)	Traditional Chinese Medicine	3	54	42	12			3									
			预防医学	Preventive Medicine	3	54	36	18				3								
			临床医学基础(诊断学、医技)	Fundamentals of Clinical Medicine	3	54	48	6					3							
			政治学原理	Principles of Political Science	2	36	18	18		2										
			民商法	Civil and Commercial Law	3	54	36	18			3									
			卫生法学	Health law	3	54	18	36				3								
			经济学原理	Principles of Economics	3	54	36	18					3							
			健康经济学	Health Economics	3	54	27	27						3						
	专业方向课学分(学时)合计				25	450	279	171	0	4	6	6	6	3	0	0				
	专业 实 习	3	专业 实 习	Internship	3	60	0	60										3		
	就 业 指 导 ( 理 论 与 实 践)	2	就 业 指 导 ( 理 论 与 实 践)	Employment Guidance(Theory+Practice)	2	36	18	18							1	1				
	毕 业	4	毕 业 论 文 ( 设 计)	Graduation Thesis (Project)	4	80	0	80											4	

课程性质		学分 修读 要求	课程 中文名称	课程 英文名称	课程学分、学时分配				各学年、学期每周课内学时											
					学 分	总学 时	讲 授 学 时	实 践 学 时	1 学年		2 学年		3 学年		4 学年					
									1	2	3	4	5	6	7	8				
	论文/ 设计																			
专业必修学分(学时)合计					58	1058	522	536	6	7	9	9	9	10	4	4				
专业 指 选 课	4	大学人文基 础	University Humanities Foundation	2	36	36	0	2												
		计算机应用 基础	Fundation of Computer	2	36	18	18		2											
专业指选课学分(学时)合计					4	72	54	18	2	2	0	0	0	0	0	0	0	0		
专业 选 修	专业 任 选 课 程 要 求 修 读 26 学 分	社会学概论	Introduction to Sociology	3	54	36	18	3												
		公共事业管 理	Public Industry Management	3	54	36	18		3											
		公共政策分 析	Public Policy Analysis	3	54	18	36					3								
		生理学	Physiology	3	54	45	9	3												
		医学免疫学	Medical Immunology	3	54	36	18		3											
		医学微生物 学	Medical Microbiology	3	54	36	18			3										
		人体解剖学	human anatomy	3	54	18	36				3									
		音乐治疗	Music Therapy	3	54	18	36			3										
		艺术学概论	Introduction of Art	3	54	36	18				3									
		健康运动学	Health kinesiology	3	54	18	36					3								
		健康营养学	Health Nutrition	3	54	18	36				3									
		中医导引学	Daoyin in Chinese Medicine	2	36	12	24						2							
		中医养生适 宜技术	appropriate technology of traditional chinese medicine	3	54	18	36							3						
		健康评估	Health Assessment	2	36	12	24						2							
		健康教育与 健康促进	Health education and Health promotion	3	54	27	27							3						
		健康服务与 管理技能	Skills for Health Service and Management	2	40	0	40							3						
		健康管理与 创新创业	Innovation and Entrepreneurship in Health Management	2	40	0	40										3			
		健康旅游学	Health Tourism Science	3	54	18	36							3						
卫生统计学	Department of health statistics	3	54	36	18		3													
运筹学	Operational Research	3	54	36	18			3												
大数据分析 与应用	Big Data Analysis and Application	3	54	18	36							3								

课程性质	学分修读要求	课程中文名称	课程英文名称	课程学分、学时分配				各学年、学期每周课内学时											
				学分	总学时	讲授学时	实践学时	1 学年		2 学年		3 学年		4 学年					
								1	2	3	4	5	6	7	8				
		真实世界研究	Real World Study	3	54	27	27											3	
专业任选课学分（学时）合计				62	1124	519	605	6	9	9	9	10	15	6	0				
专业选修学分（学时）合计				66	1196	573	623	8	11	9	9	10	15	6	0				
成长必修	成长必修课																		
成长必修学分（学时）合计																			

备注：1. 艺术类专业美育限定性选修课不做修读要求，可根据实际情况填或不填写。

2. 公共选修课包括校级公选课（即通识选修课）和学术报告型公选课。

表二

辅修课程、辅修专业、辅修专业学位课程计划进程表

分表一

健康服务与管理专业辅修课程人才培养方案

课程性质	课程中文名称	课程英文名称	课程学分、学时分配				各学年、学期每周课内学时													
			学分	总学时	讲授学时	实践学时	1 学年		2 学年		3 学年		4 学年							
							1	2	3	4	5	6	7	8						
辅修课程必修	核心课	健康服务与管理导论	3	54	18	36	3													
		健康心理学	3	54	36	18		3												
		健康信息管理	3	54	18	36				3										
		中医养生学	3	54	36	18						3								
	合计			12	216	108	108	3	3	0	3	3	0	0	0	0				
方向课	中医学（双语）	Traditional Chinese Medicine	3	54	42	12				3										
	预防医学	Preventive Medicine	3	54	36	18					3									
	临床医学基础（诊断学、医技）	Fundamentals of Clinical	3	54	48	6							3							

课程性质	课程中文名称	课程英文名称	课程学分、学时分配				各学年、学期每周课内学时								
			学分	总学时	讲授学时	实践学时	1 学年		2 学年		3 学年		4 学年		
							1	2	3	4	5	6	7	8	
		Medicine													
		合计	9	162	126	36	0	0	3	3	3	0	0	0	0
辅修课程必修学分(学时)合计			21	378	234	144	3	3	3	6	6	0	0	0	0
辅修课程 选修	生理学	Physiology	3	54	45	9	3								
	医学免疫学	Medical Immunology	3	54	36	18		3							
	音乐治疗	Music Therapy	3	54	18	36			3						
	艺术学概论	Introduction of Art	3	54	36	18				3					
	健康运动学	Health kinesiology	3	54	18	36					3		3		
	健康营养学	Health Nutrition	3	54	18	36				3			3		
	中医导引学	Daoyin in Chinese Medicine	2	36	18	18					2				
	健康评估	Health Assessment	2	36	12	24					2				
	健康教育与健康促进	Health education and Health promotion	3	54	27	27						3			
	健康服务与管理技能	Skills for Health Service and Management	2	40	0	40							3		
健康旅游学	Health Tourism Science	3	54	18	36					3					
辅修课程选修学分(学时)合计			30	544	246	298	3	3	3	6	10	6	6	0	0

备注：辅修课程是指非本专业学生修满本专业辅修课程教学计划规定的 31 学分，其中必修课 21 学分，选修课 10 学分，可以取得健康服务与管理专业《辅修证明书》。

分表二

健康服务与管理专业辅修专业人才培养方案

课程性质	课程中文名称	课程英文名称	课程学分、学时分配				各学年、学期每周课内学时									
			学分	总学时	讲授学时	实践学时	1 学年		2 学年		3 学年		4 学年			
							1	2	3	4	5	6	7	8		
辅修专业必修	核心课	健康服务与管理导论	3	54	18	36	3									
		健康心理学	3	54	36	18		3								
		健康信息管理	3	54	18	36				3						

课程性质	课程中文名称	课程英文名称	课程学分、学时分配				各学年、学期每周课内学时							
			学分	总学时	讲授学时	实践学时	1 学年		2 学年		3 学年		4 学年	
							1	2	3	4	5	6	7	8
方向课		Management												
	中医养生学	Health Preservation of Chinese Medicine	3	54	36	18					3			
	中医营养学	Nutrition of Chinese Medicine	3	54	36	18						3		
	合计		15	270	144	126	3	3	0	3	3	3	0	0
	社会医学	Social Medicine	2	36	18	18		2						
	中医学(双语)	Traditional Chinese Medicine	3	54	42	12			3					
	预防医学	Preventive Medicine	3	54	36	18				3				
	临床医学基础(诊断学、医技)	Fundamentals of Clinical Medicine	3	54	48	6					3			
	合计		11	198	144	54	0	2	3	3	3	0	0	0
		毕业论文(设计)	Graduation Thesis (Project)	4	80	0	80							
辅修专业必修学分(学时)合计			30	468	288	180	3	5	3	6	6	3	0	0
辅修专业选修	生理学	Physiology	3	54	45	9	3							
	医学免疫学	Medical Immunology	3	54	36	18		3						
	音乐治疗	Music Therapy	3	54	18	36			3					
	艺术学概论	Introduction of Art	3	54	36	18				3				
	健康运动学	Health kinesiology	3	54	18	36					3		3	
	健康营养学	Health Nutrition	3	54	18	36				3			3	
	中医导引学	Daoyin in Chinese Medicine	2	36	18	18					2			
	健康评估	Health Assessment	2	36	12	24					2			
	健康教育与健康促进	Health education and Health promotion	3	54	27	27						3		
	健康服务与管理技能	Skills for Health Service and Management	2	40	0	40						3		
	健康旅游学	Health Tourism	3	54	18	36					3			

课程性质	课程 中文名称	课程 英文名称	课程学分、学时分配				各学年、学期每周课内学时									
			学 分	总 学 时	讲 授 学 时	实 践 学 时	1 学年		2 学年		3 学年		4 学年			
							1	2	3	4	5	6	7	8		
		Science														
辅修专业选修学分(学时)合计			30	544	246	298	3	3	3	6	10	6	6	0		

备注：辅修专业是指非本专业学生修满本专业辅修专业教学计划规定的 50 学分，其中必修课 30 学分，选修课 20 学分，可以取得健康服务与管理专业的辅修毕业资格。

分表三

健康服务与管理专业辅修专业学位人才培养方案

课程性质	课程 中文名称	课程 英文名称	课程学分、学时分配				各学年、学期每周课内学时											
			学 分	总 学 时	讲 授 学 时	实 践 学 时	1 学年		2 学年		3 学年		4 学年					
							1	2	3	4	5	6	7	8				
辅修专业 学位必修	核 心 课	管理学	3	54	27	27	3											
		健康服务与管理导论	3	54	18	36	3											
		健康心理学	3	54	36	18		3										
		健康保险学	3	54	18	36			3									
		健康信息管理	3	54	18	36				3								
		中医养生学	3	54	36	18					3							
		中医营养学	3	54	36	18						3						
	合计			21	378	189	189	6	3	3	3	3	3	0	0			
	方 向 课	社会学	Social Medicine	2	36	18	18		2									
		中医学(双语)	Traditional Chinese Medicine	3	54	42	12			3								
		预防医学	Preventive Medicine	3	54	36	18				3							
		临床医学基础(诊断学、医技)	Fundamentals of Clinical Medicine	3	54	48	6					3						
		政治学原理	Principles of Political Science	2	36	18	18		2									
		民商法	Civil and Commercial Law	3	54	36	18			3								
	合计			16	368	198	170	0	4	6	3	3	0	0	4			
毕业论文(设计)		Graduation Thesis (Project)	4	80	0	80									4			
辅修专业学位必修学分(学时)合计			41	746	387	359	6	7	9	6	6	3	0	4				
辅修专业 学位选修	生理学	Physiology	3	54	45	9	3											
	医学免疫学	Medical	3	54	36	18		3										



课程性质	课程中文名称	课程英文名称	课程学分、学时分配				各学年、学期每周课内学时											
			学分	总学时	讲授学时	实践学时	1 学年		2 学年		3 学年		4 学年					
							1	2	3	4	5	6	7	8				
		Immunology																
	音乐治疗	Music Therapy	3	54	18	36			3									
	艺术学概论	Introduction of Art	3	54	36	18				3								
	健康运动学	Health kinesiology	3	54	18	36					3			3				
	健康营养学	Health Nutrition	3	54	18	36				3					3			
	中医导引学	Daoyin in Chinese Medicine	2	36	18	18						2						
	中医养生适宜技术	appropriate technology of traditional chinese medicine	3	54	18	36								3				
	健康评估	Health Assessment	2	36	12	24						2						
	健康教育与健康促进	Health education and Health promotion	3	54	27	27								3				
	健康服务与管理技能	Skills for Health Service and Management	2	40	0	40								3				
	健康管理与创新创业	Innovation and Entrepreneurship in Health Management	2	40	0	40										3		
	健康旅游学	Health Tourism Science	3	54	18	36								3				
	卫生统计学	Department of health statistics	3	54	36	18		3										
辅修专业学位选修学分（学时）合计			38	692	300	392	3	6	3	6	7	12	9	0				

备注：辅修专业学位规定，学生原主修专业与计划进行辅修专业学位的专业不能属于同一学科门类。在此前提下，非本学科门类专业学生修满本专业辅修专业学位教学计划中规定的61学分，其中必修课41学分，选修课20学分，且符合两个专业要求的学位授予条件，在取得主修专业学士学位的同时，可同时取得健康服务与管理学士学位。

# 第三章 课程简介

## 一、公共类课程简介

### ★公共必修课程简介

#### (一) 公共英语课

##### ➤ 修读说明

##### 1. 学分分布

大学英语课程4个学期学分分布分别为3、4、3、2分，学生必须获得规定的12个大学英语学分方可毕业。

##### 2. 课程特色

我校大学英语教学采用小班授课制，具有“双阶段、多层次、立体化、个性化、应用型”的特点。

(1) “双阶段”：基础能力培养和应用能力培养两个阶段。

**基础能力培养阶段**：即第1-3学期大学英语（一）、（二）、（三）阶段。目标是帮助学生掌握比较扎实的英语知识和技能，为应用能力培养阶段以及专业英语课程的学习或专业课双语教学打下良好的语言基础。该阶段的学习内容以大学英语1-4册相应的系列教材为主。基础能力培养阶段的教学目标之一为通过全国大学英语四级（B1班和B2班）及六级（A班）考试。

**应用能力培养阶段**：即第4学期大学英语（后续拓展课）阶段。为完成基础能力培养阶段学习的学生开设后续拓展课程，具体包括**提高类**（如：大学英语（四）B2班、大学英语（四）C班）、**专业英语类**（如：商务英语、管理学英语、金融英语、药学英语、医学英语、西方文学经典导读、新闻英语、财会英语、艺术设计英语、计算机科学与技术英语）及**文化素质类**（如：跨文化沟通与交流，政商沟通英语）等各种类型的课程。学生根据选课要求、自己的兴趣以及专业性质等自主选修有关课程，并取得相应学分。

(2) “多层次”：入学时按照高考成绩将新生分为C班“基础起点班”、B2班“基础班”、B1班“一般要求班”和A班“较高要求班”四个教学层次。各教学层次制定独立的教学大纲、课程设置的考核评估标准。

**C班**学生四个学期完成相应课程，第三学期末参加四级考试。

**B2班**学生四个学期完成相应课程，第三学期末参加四级考试。

**B1班**学生前三个学期完成大学英语一、二、三册系列教材的学习，第二学期末参加四级考试；第四学期选修其他后续拓展课程。

**A班**学生前两个学期完成大学英语一、二、三册系列教材的学习，第二学期末参加四级考试；第四学期选修其他后续拓展课程。

**英才班**学生前两个学期为基础阶段，完成中级英语听说、中级英语阅读、中级英语写作（公共选修性质）、高级英语听说、高级英语阅读（公共选修性质）、高级英语写作6门课程的学习，后两学期为提高阶段，完成英语思辨性阅读、学术英语写作（公共选修性质）、学术交流英语——听说、中级口译（公共选修性质）、中级笔译5门课程的学习。

**日语班**学生四个学期完成相应课程。

## ➤ 课程简介

### 1. 《大学英语（一）A 班》

学分：3                                  学时：54                                  开课学期：1  
先修课程：无                              同修课程：无                              排斥课程：无

课程简介：本课程是我校非英语专业学生的公共必修课。本课程锁定南方学院“复合型、应用型高级人才”的培养目标，结合 A 班学生具备良好基础的特点，通过传统课堂、虚拟课堂和隐形课堂相结合的“三维一体”的教学模式，全面训练学生的听、说、读、写、译等基本技能，引导学生在以下三个层面实现突破：英语学习策略的建立，自主学习能力的形成，跨文化交际能力的初步养成。

### 2. 《大学英语（一）B1 班》

学分：3                                  学时：54                                  开课学期：1  
先修课程：无                              同修课程：无                              排斥课程：无

课程简介：本课程是我校非英语专业学生的公共必修课。本课程以南方学院“复合型、应用型高级人才”的培养目标作为指导，结合 B1 班学生的学习需求和实际情况，采用具有针对性的教学计划和教学材料，因材施教，着力塑造学生良好的英语学习习惯，全面巩固语言基础，在提高英语应用能力的同时，有效提升跨文化沟通和交际能力。

### 3. 《大学英语（一）B2 班》

学分：3                                  学时：54                                  开课学期：1  
先修课程：无                              同修课程：无                              排斥课程：无

课程简介：本课程是我校非英语专业学生的公共必修课。本课程以外语基础教学理论为指导，遵循“循序渐进，逐步提升”的英语教学原则，结合 B2 班学生的实际情况，采用国内核心英语基础教材，着力夯实学生的英语基础，挖掘学生的英语学习潜力，树立起强烈的英语学习信心，为下一阶段的英语学习打下扎实的基础。

### 4. 《大学英语（一）C 班》

学分：3                                  学时：54                                  开课学期：1  
先修课程：无                              同修课程：无                              排斥课程：无

课程简介：本课程是我校非英语专业学生的公共必修课，以满足基础起点学生英语学习的实际需求作为出发点，选取符合该层次学生英语学习特点的核心基础教材，在培养学生英语学习兴趣的同时，夯实英语基础，树立起英语学习的自信心，为下一阶段的英语学习奠定基础。

### 5. 《大学英语（二）A 班》

学分：4                                  学时：72                                  开课学期：2  
先修课程：大学英语（一）              同修课程：无                              排斥课程：无

课程简介：本课程是我校非英语专业学生的公共必修课。本课程以南方学院培养新时代应用复合型高级人才的培养目标作为出发点，结合 A 班学生具备良好基础的特点，通过传统课堂、虚拟课堂和隐形课堂相结合的教学模式，在《大学英语（一）》的基础上，学生在完成本课程的学习后英语能力应能达到《大学英语课程教学要求》的“一般要求”。

### 6. 《大学英语（二）B1 班》

学分：4    学时：72    开课学期：2

先修课程：大学英语（一）                  同修课程：无                                  排斥课程：无

课程简介：本课程是我校非英语专业学生的公共必修课。本课程在《大学英语（一）》的基础上，进一步全面强化学生的听、说、读、写、译等基本技能，引导学生在完成课堂学习任务的同时，在以下三个层面实现突破：英语学习策略的建立，自主学习能力的形成，跨文化交际能力的初步养成，并为下一阶段即将来临的全国四级统考打下扎实的基础。

#### 7. 《大学英语（二）B2班》

学分：4    学时：72    开课学期：2

先修课程：大学英语（一）                  同修课程：无                                  排斥课程：无

课程简介：本课程是我校非英语专业学生的公共必修课。本课程在此阶段以南方学院“复合型、应用型高级人才”的培养目标作为指导，结合B2班学生的英语实际基础，通过采用具有针对性的教学计划和教学材料，因材施教，着力塑造学生良好的英语学习习惯，全面巩固语言基础，在提高英语的语言应用能力的同时，提升跨文化沟通交际能力。

#### 8. 《大学英语（二）C班》

学分：4    学时：72    开课学期：2

先修课程：大学英语（一）                  同修课程：无                                  排斥课程：无

课程简介：本课程是我校非英语专业学生的公共必修课，以基础起点学生的实际情况作为出发点，选取符合该层次学生英语学习需求的教材，在《大学英语（一）》的基础上，进一步夯实学生的英语基础，提升学生英语学习的兴趣，强化学生的英语综合应用能力。

#### 9. 《大学英语（三）A班》

学分：3    学时：54    开课学期：3

先修课程：大学英语（二）                  同修课程：无                                  排斥课程：无

课程简介：本课程是我校非英语专业学生的公共必修课。本课程锁定南方学院“复合型、应用型高级人才”的培养目标，在《大学英语（二）》的基础上，进一步提升学生的英语应用和跨文化交际能力，通过本课程的学习，学生的英语能力在本学期末应能达到《大学英语课程教学要求》的“较高要求”，并为下一阶段的ESP课程学习打下扎实的基础。

#### 10. 《大学英语（三）B1班》

学分：3    学时：54    开课学期：3

先修课程：大学英语（二）                  同修课程：无                                  排斥课程：无

课程简介：本课程是我校非英语专业学生的公共必修课。本课程锁定南方学院“复合型、应用型高级人才”的培养目标，结合B1班学生通过两个学期的学习已具备较好基础的特点，通过传统课堂、虚拟课堂和隐形课堂相结合的“三维一体”的教学模式，在《大学英语（二）》的基础上，通过本课程的学习所有学生的英语能力在本学期末应能达到《大学英语课程教学要求》的“一般要求”。

#### 11. 《大学英语（三）B2班》

学分：3    学时：54    开课学期：3

先修课程：大学英语（二）                  同修课程：无                                  排斥课程：无

课程简介：本课程是我校非英语专业学生的公共必修课。本课程在《大学英语（二）》的基础上，进一步全面强化学生的听、说、读、写、译等基本技能，引导学生在完成课堂学习任务的同时，在以下三个层面实现突破：英语学习策略的建立，自主学习能力的形成，跨文化交际能力的初步养成，并为下一阶段即将来临的全国四级统考打下扎实的基础。

### 12. 《大学英语（三）C班》

学分：3 学时：54 开课学期：3

先修课程：大学英语（二） 同修课程：无 排斥课程：无

课程简介：本课程是我校非英语专业学生的公共必修课，以基础起点学生的实际特点和需求作为出发点，选取符合该层次学生英语学习特点的教材，在《大学英语（二）》的基础上，进一步夯实学生的英语基础，强化学生的英语综合应用能力，提升学生的英语自主学习能力。

### 13. 《跨文化沟通与交流》

学分：2 学时：36 开课学期：4

先修课程：大学英语（三） 同修课程：无

排斥课程：商务英语，管理学英语，金融英语，大学英语（四）C班，大学英语（四）B2班，药学英语，医学英语，西方文学经典导读，新闻英语，财会英语，艺术设计英语，计算机科学与技术英语，政商沟通英语

适合对象：大学英语A、B1班的各专业学生，且对培养沟通意识、提高跨文化沟通能力方面的知识感兴趣的学生。

课程简介：本课程旨在提高学生在从事涉外业务所需要的英语交际能力。通过对英语国家的较典型文化现象进行描述、阐释和讨论，培养学生对英语文化的兴趣和理解力，从而使学生能够有意识的主动观察、分析、对比文化现象，并能学会较为客观、系统、全面地认识英语国家的文化，以进一步拓宽学生的国际视野，提高学生的跨文化沟通意识，培养学生的跨文化沟通能力。

### 14. 《商务英语》

学分：2 学时：36 开课学期：4

先修课程：大学英语（三） 同修课程：无

排斥课程：跨文化沟通与交流，管理学英语，金融英语，大学英语（四）C班，大学英语（四）B2班，药学英语，医学英语，西方文学经典导读，新闻英语，财会英语，艺术设计英语，计算机科学与技术英语，政商沟通英语

适合对象：大学英语A、B1班的商学院学生。

课程简介：本课程将英语融入真实商务情景中，旨在培养学生的英语应用能力，使其在未来职场中脱颖而出。该课程包括口语、听力、阅读、写作四个方面，注重训练听力和口语，突出日常生活和商务工作的实用性，课程内容包括求职、面试、营销、金融、管理和财务基础、企业文化等话题。作为一门大学英语的后续课程，该课程在讲授过程中也会穿插介绍剑桥商务英语BEC考试的特点、题型和应试技巧等，为有兴趣参加BEC考试的学生打下良好的基础。

### 15. 《西方文学经典导读》

学分：2 学时：36 开课学期：4

先修课程：大学英语（三） 同修课程：无

排斥课程：商务英语，跨文化沟通与交流，管理学英语，金融英语，大学英语（四）C班，大学英语（四）B2班，药学英语，医学英语，新闻英语，财会英语，艺术设计英语，计算机科学与技术英语，政商沟通英语

适合对象：大学英语四级考试 425 分及以上，汉语言文学专业的学生

课程简介：从几千年的外国文学中采撷精华，筛选各个时期各个文学流派的最具代表性的作品，帮助学生品读鉴赏，旨在培养学生的文学兴趣和拓展其文学知识领域，使学生对西方文学史的发展脉络有一个明晰的认识。学生通过品读西方文学作品，一方面能增强英语的阅读理解能力，另一方面也进一步了解东西方文化的差别，增强对西方文化的了解，丰富审美趣味。

### 16. 《新闻英语》

学分：2 学时：36 开课学期：4

先修课程：大学英语（三） 同修课程：无

排斥课程：商务英语，跨文化沟通与交流，管理学英语，金融英语，大学英语（四）C班，大学英语（四）B2班，药学英语，医学英语，西方文学经典导读，财会英语，艺术设计英语，计算机科学与技术英语，政商沟通英语

适合对象：大学英语四级考试 425 分及以上，新闻学、网络与新媒体专业的学生

课程简介：本课程旨在增强学生利用英语获取所需信息的能力，强化英语作为语言工具的作用。包括英语新闻听力和英语报刊阅读两个版块，精选时事要闻，内容涉及各领域的热点事件，难度适宜。听力版块采用不同语速的新闻音频和视频，循序渐进提高学生的听力理解能力；并辅以现场访谈和新闻播报等课堂展示活动，提升学生口头表达能力。阅读版块介绍各种英语新闻的语体特点，增强学生通过英语报刊杂志获取最新资讯的能力。

### 17. 《管理学英语》

学分：2 学时：36 开课学期：4

先修课程：大学英语（三） 同修课程：无

排斥课程：商务英语，跨文化沟通与交流，大学英语（四）C班，大学英语（四）B2班，药学英语，医学英语，西方文学经典导读，新闻英语，财会英语，艺术设计英语，计算机科学与技术英语，政商沟通英语

适合对象：大学英语 A、B1 班的公共管理学系以及商学院工商管理、物流管理、市场营销、旅游管理专业的学生。

课程简介：《管理学英语》以专业内容为主线，其内容覆盖现代公共管理的主要领域，将英语语言教学和公共管理专业教学及公共管理实践结合起来，培养学生在公共管理实际工作中应用英语的能力：一方面提高学生阅读英文专业书籍的能力，培养英语思考思维方式；另一方面，加深其对公共管理与公共行政领域的基本概念、术语、原理等的理解。

### 18. 《金融英语》

学分：2 学时：36 开课学期：4

先修课程：大学英语（三） 同修课程：无

排斥课程：商务英语，跨文化沟通与交流，管理学英语，大学英语（四）C班，大学英语（四）B2班，药学英语，医学英语，西方文学经典导读，新闻英语，财会英语，艺术设计英语，计算机科学与技术英语，政商沟通英语

适合对象：大学英语 A、B1 班的商学院国际经济与贸易、互联网金融、金融工程、金融学、经济学、国际商务专业的学生。

课程简介：《金融英语》注重构建连接专业金融知识和职场英语技能之间的桥梁，旨在满足高年级金融背景学生对实用英语知识的需求，为学生考取国际专业证书（例如 CFA,FRM,CPA 等）扫除英文障碍。本课程要求学生在理解金融知识的基础上，掌握用英语处理与金融有关业务的基本方法，发挥英语工具课的优势，在培养学生的金融专业英语语言能力的前提下，最大限度地发挥学生的金融专业背景竞争力，为其今后能胜任金融领域的实践工作奠定坚实的基础。

### 19. 《大学英语（四）C 班》

学分：2   学时：36   开课学期：4

先修课程：大学英语（三）                同修课程：无

排斥课程：大学英语（四）B2 班，商务英语，跨文化沟通与交流，管理学英语，药学英语，医学英语，西方文学经典导读，新闻英语，财会英语，艺术设计英语，计算机科学与技术英语，政商沟通英语

适合对象：大学英语（三）C 班学生

课程简介：本课程是我校非英语专业学生的公共必修课，以全国大学英语教学改革精神为指导，结合南方学院“高起点、有特色、更开放”的办学思想、“复合型、应用型高级人才”的培养目标以及基础起点学生的实际特点，着力提升学生的英语基础应用能力，形成英语自主学习能力和具备跨文化交际的基础能力。

### 20. 《大学英语（四）B2 班》

学分：2   学时：36   开课学期：4

先修课程：大学英语（三）                同修课程：无

排斥课程：大学英语（四）C 班，商务英语，跨文化沟通与交流，管理学英语，药学英语，医学英语，西方文学经典导读，新闻英语，财会英语，艺术设计英语，计算机科学与技术英语，政商沟通英语

适合对象：大学英语（三）B2 班学生

课程简介：本课程是我校非英语专业学生的公共必修课，以全国大学英语教学改革精神为指导，结合南方学院“高起点、有特色、更开放”的办学思想、“复合型、应用型高级人才”的培养目标以及基础起点学生的实际特点，在《大学英语（三）》的基础上，进一步全面强化学生的听、说、读、写、译等基本技能，引导学生在完成课堂学习任务的同时，建立起符合自身实际的英语学习策略，形成英语自主学习能力和基础跨文化交际的基础能力。

### 21. 《药学英语》

学分：2   学时：36   开课学期：4

先修课程：大学英语（三）                同修课程：无

排斥课程：商务英语，跨文化沟通与交流，管理学英语，金融英语，大学英语（四）C 班，大学英语

(四) B2 班, 药学英语, 医学英语, 西方文学经典导读, 新闻英语, 财会英语, 艺术设计英语, 计算机科学与信息技术英语, 政商沟通英语

适合对象: 大学英语 A、B1 班的中医药健康学院学生

课程简介: 本课程针对中医药健康护理学院学生, 紧跟药学时事热点, 重构临床药学英语知识体系; 改变传统的教学模式, 以互动式教学为主。根据其专业本科生培养目标和学习特点, 讲授药学英语专业词汇及各类型专业文章, 其要旨在于通过学习使学生掌握药学专业基本词汇和基本的表达方法, 培养学生阅读英语专业材料的能力, 为专业内容语言交流打下坚实基础。

## 22. 《医学英语》

学分: 2

学时: 36

开课学期: 4

先修课程: 大学英语(三) 同修课程: 无

排斥课程: 商务英语, 跨文化沟通与交流, 管理学英语, 金融英语, 大学英语(四) C 班, 西方文学经典导读, 新闻英语, 财会英语, 艺术设计英语, 计算机科学与信息技术英语, 政商沟通英语

适合对象: 大学英语 A、B1 班的云康医学与健康管理学院及护理与健康学院学生

课程简介: 本课程的设置针对医护类专业学生的就业需求, 将英语融入真实的医护环境, 精选西方国家医学课程视频以及模拟现实中的护患场景。大量取材于国外的医学视频使枯燥的医学词汇变得生动易学, 模拟真实的护患场景帮助护理专业的学生对医学英语的实际运用掌握更加牢固, 提高学生在该领域的英语交际能力。

## 23. 《财会英语》

学分: 2

学时: 36

开课学期: 4

先修课程: 大学英语(三) 同修课程: 无

排斥课程: 商务英语, 跨文化沟通与交流, 管理学英语, 金融英语, 大学英语(四) C 班, 大学英语(四) B2 班, 药学英语, 医学英语, 西方文学经典导读, 新闻英语, 艺术设计英语, 计算机科学与信息技术英语, 政商沟通英语

适合对象: 大学英语 A、B1 班的会计学院学生

课程简介: 本课程主要针对会计学院学生的专业需求, 帮助学生熟悉并掌握英语的会计通用词汇, 提高语言技能; 通过本课程的学习, 学生可以了解西方财务会计基本知识和流程, 熟悉国际会计和商务惯例, 拥有更广博的国际社会文化背景知识, 从而能借助英语解决和完成会计实务中涉外的专业性和任务。

## 24. 《艺术设计英语》

学分: 2

学时: 36

开课学期: 4

先修课程: 大学英语(三) 同修课程: 无

排斥课程: 商务英语, 跨文化沟通与交流, 管理学英语, 金融英语, 大学英语(四) C 班, 大学英语(四) B2 班, 药学英语, 医学英语, 西方文学经典导读, 新闻英语, 财会英语, 计算机科学与信息技术英语, 政商沟通英语

适合对象: 大学英语 A、B1 班的数字媒体技术专业学生

课程简介: 本课程以能力培养为本位, 以训练为手段, 其题材涉及设计历史、设计名家、设计技巧等, 旨在帮助学生掌握与艺术设计相关的专业英语术语及用法, 培养和提高学生阅读和翻译专业英语文献资料



的能力；并结合专业实训，提高学生未来工作岗位所需要的专业英语知识和技能，培养学生在本专业工作环境中的涉外业务英语的交际能力。

### 25. 《计算机科学与技术英语》

学分：2                                  学时：36                                  开课学期：4

先修课程：大学英语（三）                  同修课程：无

排斥课程：商务英语，跨文化沟通与交流，管理学英语，金融英语，大学英语（四）C班，大学英语（四）B2班，药学英语，医学英语，西方文学经典导读，新闻英语，财会英语，艺术设计英语，政商沟通英语

适合对象：大学英语 A、B1 班的电气与计算机工程学院学生

课程简介：本课程选材广泛，以计算机和 IT 领域的最新英语时文和经典原版教材为基础，通过大量精心挑选的阅读材料，配以相应的注释和练习，帮助学生快速掌握计算机信息科学技术领域的主要术语词汇及基本概念，学生通过学习可以提高阅读和检索计算机原版文献资料的能力。

### 26. 《政商沟通英语》

学分：2                                  学时：36                                  开课学期：4

先修课程：大学英语（三）                  同修课程：无

排斥课程：商务英语，跨文化沟通与交流，管理学英语，金融英语，大学英语（四）C班，大学英语（四）B2班，药学英语，医学英语，西方文学经典导读，新闻英语，财会英语，艺术设计英语，计算机科学与技术英语

适合对象：大学英语 A、B1 班的政商研究院学生

课程简介：本课程针对政商研究院的学生，旨在通过国际商务领域的具体案例，帮助学生了解在西方成熟的市场经济制度和社会文化理念的影响下政商关系的历史演变及现状，以及与此相关的主要理论观点；同时以英语为媒介，拓宽视野，从历史变迁过程和全球经济视角了解西方各国在政商合作领域的相关制度与实践。

### 27. 《中级英语听说》

学分：1.5                                  学时：27                                  开课学期：1

先修课程：无                                  同修课程：无                                  排斥课程：无

适合对象：22 英才班学生

课程简介：本课程由外籍教师讲授。该课程旨在为英才班学生进行必要的语言技能训练，以提升其英语听说水平。听力方面主要训练学生有针对性地准确获取信息的能力，口语方面主要通过模拟实际交际场景，鼓励学生运用所学的英语语言知识和技能，积极参与交流、讨论、并解决问题。此外，本课程还帮助学生进一步了解英语国家与非英语国家之间，以及英语国家之间的语言文化差异，进一步提升学生的语言文化交际能力，使得学生不仅能得到语言能力的提升，而且能成为具有文化包容精神的应用型人才。

### 28. 《中级英语阅读》

学分：1.5                                  学时：27                                  开课学期：1

先修课程：无                                  同修课程：无                                  排斥课程：无

适合对象：22 英才班学生

课程简介：本课程旨在全方位提升英才班学生的英语阅读能力。阅读（一）侧重培养学生的阅读习惯，包括探索文本社会及时代背景、对文章传递的观点进行引申讨论，借以逐步培养学生批判性思维能力。本课程另一侧重点为语言能力的培养，从词汇数量、书面语特质、长难句分析、文本逻辑衔接、修辞手法等维度提升学生语言欣赏甚至运用水平。为实现上述两项教学初衷，阅读（一）的文章选择综合考虑了语言难度及主题的普世意义，希望学生能在提升语言能力的同时，获得认知深度的提升，在不远的未来成长为具有人文关怀的青年。

### **29. 《中级英语写作》**

学分：2                                      学时：36                                      开课学期：1  
先修课程：无                                  同修课程：无                                  排斥课程：无  
适合对象：22 英才班学生

课程简介：本课程为大学第一学年第一学期英才班学生设计，为公共选修（指选课）性质。作为非英语专业学生的必修课，本课程通过将传统的英语课堂和“三位一体的教学模式”结合起来，对学生进行系统的英文写作训练，即通过范文学习与模拟、句子扩充与压缩等多种形式的练习帮助学生认识英语写作规律，使其具备应用型人才所必备的英文写作技能和文章分析与处理能力，以适应当前和今后在学习、工作以及科学研究中的英文写作需要。

### **30. 《高级英语听说》**

学分：2                                      学时：36                                      开课学期：2  
先修课程：无                                  同修课程：无                                  排斥课程：无  
适合对象：22 英才班学生

课程简介：本课程旨在通过系统的知识输入、以听说为主的语言技能训练和实践，提高学生英语口语交际能力并为其顺利通过雅思考试口语做好准备。通过本课程的学习，学生能更加娴熟地使用英语进行口头交际。在教学活动中，通过设计日常交际语境来设计对话场景，培养学生的交际技能，并注重语音语调的纠正与训练。除了日常课堂教学活动的开展，本课程还提供雅思口语考试相关指导，以期学生能在雅思口语考试中发挥出其最好的水平。

### **31. 《高级英语阅读》**

学分：2                                      学时：36                                      开课学期：2  
先修课程：无                                  同修课程：无                                  排斥课程：无  
适合对象：22 英才班学生

课程简介：本课程为公共选修（指选课）性质，旨在通过建构传统课堂+虚拟课堂+隐形课堂的“三维一体”的教学模式，着力培养学生的英语阅读能力和批判性思维能力，提高其文化素养，并为其顺利通过雅思阅读考试做好准备。通过本课程的学习，学生能进一步提高英语阅读能力，积累词汇，掌握英语学习的方法以及雅思阅读考试答题技巧。在教学活动中，通过大量英语文本阅读及内容讨论，培养学生的思辨能力，提高综合文化素养。

### **32. 《高级英语写作》**

学分：2                                      学时：36                                      开课学期：2  
先修课程：无                                  同修课程：无                                  排斥课程：无

适合对象：22 英才班学生

课程简介：本课程旨在通过系统的知识输入、以写作为主的语言技能训练和实践，提高学生英语书面写作能力并为其顺利通过雅思考试做好准备。通过本课程的学习，学生能更加娴熟地使用英语进行书面写作。在教学活动中，通过大量写文本及写作技巧的输入以及上课下课下写作输出练习，培养学生的书面写作能力及思辨能力。除了日常课堂教学活动的开展，本课程还提供雅思写作考试相关指导，以期学生能在雅思写作考试中发挥出其最好的水平。

### 33. 《学术英语写作》

学分：2                                      学时：36                                      开课学期：3  
先修课程：无                                      同修课程：无                                      排斥课程：无

适合对象：22 英才班学生

课程简介：本课程为公共选修（指选课）性质，依据 *process writing* 的写作理念，以学术英文写作各环节和分享技能的训练为主要内容，针对大学学习、职业发展以及国际权威测试（如雅思等）中涉及的学术写作任务提供有针对性的讲解和训练。本课程既关注单项技能的掌握，也注重技能的巩固与整合，寓学于练，通过环环相扣的练习活动充分调动学习兴趣，引导学生掌握学术写作技巧、培养良好的学术英语写作习惯。

### 34. 《英语思辨性阅读》

学分：1.5                                      学时：27                                      开课学期：3  
先修课程：无                                      同修课程：无                                      排斥课程：无

适合对象：22 英才班学生

课程简介：本课程旨在训练学生基本的阅读技巧的同时深入挖掘阅读材料的文化内涵，帮助学生从中西方不同文化视角切入和理解多元文化，将批判性思维和多元文化视角的训练渗透到阅读之中，培养学生跨文化意识和多元文化思辨能力和方法，从而进一步引导学生进行批判性思考。本课程所选文章取自近年国外权威期刊及权威测试（如雅思等），包括自然科学和人文社科不同主题，具有较强的思辨性、科学性和人文性。

### 35. 《学术交流英语-- 听说》

学分：1.5                                      学时：27                                      开课学期：3  
先修课程：无                                      同修课程：无                                      排斥课程：无

适合对象：22 英才班学生

课程简介：本课程以提升学生国际场景与多元文化中的英语听说交流能力为目的，所使用的视听素材及活动设计注重培养学生学术环境下的听说能力与思辨创新能力，比如 *note-taking*、列提纲等，帮助学生增加文化知识和体验，培养其参与国际学术交流能力，也为其进一步出国学习深造做好听说能力上的准备。

### 36. 《实用英汉口译》

学分：2                                      学时：36                                      开课学期：4  
先修课程：无                                      同修课程：无                                      排斥课程：无

适合对象：22 英才班学生

课程简介：本课程为公共选修（指选课）性质，以英汉、汉英口译基本技能为线索，循序渐进地介绍英汉交替传译的各项技能，包括译前准备、口译记忆、交替传译应对策略等；突出口译训练的技能化特点，通过对常见主题的大量练习强化学生的口译技能习得。

### 37. 《实用英汉笔译》

学分：2    学时：36    开课学期：4  
先修课程：无    同修课程：无    排斥课程：无  
适合对象：22 英才班学生

课程简介：本课程从单向的技能训练开始，逐步过渡到多项综合的技能化训练，包括英汉对比、词汇翻译、句子翻译、段落翻译、修辞翻译、篇章翻译及常用文体翻译等，以启发式学习为主线，注重引导学生自行归纳，提高自身英汉互译水平。

### 38. 《大学日语（一）》

学分：3    学时：54    开课学期：1  
先修课程：无    同修课程：无    排斥课程：无  
适合对象：22 日语班学生

课程简介：本课程是我校非日语专业的一门公共必须课程，教学对象为高中时期有一定日语基础的学生。本课程主要教授日常生活的基本句型及单词，学生通过本课程的学习，能达到日语能力考试三级水平。任课教师将通过 PPT 展示的方式推进课程，并积极开展学生个人展示及集体展示等教学活动。

### 39. 《大学日语（二）》

学分：4    学时：72    开课学期：2  
先修课程：大学日语（一）                              同修课程：无    排斥课程：无  
适合对象：22 日语班学生

课程简介：本课程是我校非日语专业的一门公共必须课程。本课程在此阶段以南方学院“复合型、应用型高级人才”的培养目标作为指导，结合学生之前的学习基础，有针对性地进行教学，做到因材施教，着力培养学生良好的日语学习习惯，扶正学习态度，巩固语言基础，在提高日语语言能力的同时，也提升跨文化交际能力。

### 40. 《大学日语（三）》

学分：3    学时：54    开课学期：3  
先修课程：大学日语（二）                              同修课程：无    排斥课程：无  
适合对象：22 日语班学生

课程简介：本课程是我校非日语专业的一门公共必须课程。本课程在此阶段以南方学院“复合型、应用型高级人才”的培养目标作为指导，在巩固语言基础的同时，培养学生批判性思维能力，着力提高日语语言能力，提倡学生将日语语言运用于日常生活当中。

### 41. 《大学日语（四）》

学分：2    学时：36    开课学期：4  
先修课程：大学日语（三）                              同修课程：无    排斥课程：无  
适合对象：22 日语班学生

课程简介：本课程是我校非日语专业的一门公共必修课程。本课程在此阶段以南方学院“复合型、应用型高级人才”的培养目标作为指导，从而更好地巩固学生的语言基础，培养学生的批判性思维能力、创新能力，提高跨文化交际能力。

## （二）大学体育课

### ➤ 修读说明

#### 1. 课时及学分分布

体育课程包括：《体育（一）》、《体育（二）》、《体育（三）》、《体育（四）》，分4个学期完成，上课时间为每学期1-18周，36学时/学期，2节/周。体育课程每学期1个学分，学生必须获得规定的4个体育课程学分方可毕业。

《体育（一）》、《体育（二）》、《体育（三）》和《体育（四）》内含子项目：足球、篮球、排球、乒乓球、羽毛球、棒垒球、健美操、啦啦操、瑜伽、武术、定向越野、户外体育游戏、击剑、无线电测向、太极拳、散打、排舞、跆拳道、体育舞蹈。

每门体育课程的评分体系均为：50%实践部分、30%课外体育积分、10%体质健康测试、10%体育理论。

课外体育积分可以通过参加校园健康跑（由学校制定APP进行统计）、完成教育部规定的国家学生体质健康测试、参加各级各类校外体育竞赛、组织校外各级各类体育竞赛、参加校内各类学生体育俱乐部会员、担任校内各级各类体育干部、获得各类体育运动培训证书及国家运动员等级证书或裁判等级证书、参加其他体育赛事或体育文化活动认证管理、参加学校运动队训练与竞赛等。具体课程项目介绍，详见课程简介。

#### 2. 体育项目设置

现阶段根据我校大学体育教学环境和条件，《体育（一）》、《体育（二）》、《体育（三）》、《体育（四）》中开设的体育项目有：《足球》、《篮球》、《排球》、《乒乓球》、《羽毛球》、《棒垒球》、《健美操》、《啦啦操》、《瑜伽》、《武术》、《定向越野》、《户外体育游戏》、《击剑》、《无线电测向》、《太极拳》、《散打》、《排舞》、《跆拳道》、《体育舞蹈》等项目的体育课程。具体项目介绍，详见课程简介。

### ➤ 课程简介

#### 1. 《足球》

学分：1                                  学时：36                                  开课学期：每学期

先修课程：无                              同修课程：无                              排斥课程：无

课程简介：

足球运动是以脚支配球为主，两个队互相进攻的集体对抗性项目，深受各国人民的喜爱。足球运动在世界上开展最广泛，影响最大，因其魅力无与伦比而被誉为“世界第一运动”。足球运动有很强的锻炼和欣赏价值，经常参加能增强体质，发展运动能力，培养勇敢、顽强、机智、果断、团结协作的思想品质。

#### 2. 《篮球》

学分：1                                  学时：36                                  开课学期：每学期

先修课程：无                              同修课程：无                              排斥课程：无

课程简介:

篮球运动是一项集体性、综合性,围绕高空展开的立体型攻守对抗的运动。现代篮球运动已经逐步发展完善成为一项融科技、教育和技艺为一体的受大众欢迎的国际性竞技体育运动项目,它可以通过电视观赏达到愉悦身心的目的,也可以通过实践锻炼身体、增强体能,还可以培养一些终身受益的品质。

### 3. 《排球》

学分: 1                                  学时: 36                                  开课学期: 每学期

先修课程: 无                                  同修课程: 无                                  排斥课程: 无

课程简介:

排球运动起源于美国,具有运动负荷始终,对抗性小,娱乐性强,深受群众喜爱的特点。排球运动是用双手做发球、垫球、传球、扣球和拦网等动作来组织进攻和防守的球类运动项目之一。

### 4. 《乒乓球》

学分: 1                                  学时: 36                                  开课学期: 每学期

先修课程: 无                                  同修课程: 无                                  排斥课程: 无

课程简介:

乒乓球是一种世界流行的球类体育项目,也是中华人民共和国国球。乒乓球运动是一项以技巧性为主,身体体能素质为辅的技能型项目,起源于英国。“乒乓球”因其打击时发出“ping pang”的声音而得名,在中国大陆、香港及澳门等地区以“乒乓球”作为它的官方名称。

### 5. 《羽毛球》

学分: 1                                  学时: 36                                  开课学期: 每学期

先修课程: 无                                  同修课程: 无                                  排斥课程: 无

课程简介:

羽毛球是一项室内、室外兼顾的运动。依据参与的人数,可以分为单打与双打。羽毛球运动对选手的体格要求并不很高,男女老少皆宜,易于开展,羽毛球对于设备要求也比较简单,只需要两个球拍、一个球和一条绳索即可。

### 6. 《棒球》

学分: 1                                  学时: 36                                  开课学期: 每学期

先修课程: 无                                  同修课程: 无                                  排斥课程: 无

课程简介:

棒球是一种以棒打球为主要特点,集体性、对抗性很强的球类运动。它在国际上开展较为广泛,影响较大,被誉为“竞技与智慧的结晶”。同棒球相比,垒球所需场地小、球体大、球速慢。垒球分为快速垒球和慢速垒球,两种形式都深受美国人民的喜爱。

### 7. 《健美操》

学分: 1                                  学时: 36                                  开课学期: 每学期

先修课程: 无                                  同修课程: 无                                  排斥课程: 无

课程简介:

健美操是在音乐伴奏下进行各种不同类型的操化动作,它融体操、舞蹈、音乐为一体,以身体练习为

基本手段，有氧运动为基础，来达到增进健康、塑造形体和娱乐身心的目的。

### 8. 《啦啦操》

学分：1                                  学时：36                                  开课学期：每学期

先修课程：无                              同修课程：无                              排斥课程：无

课程简介：

啦啦操来源于早期部落社会的仪式。为激励外出打仗或打猎的战士们，他们通常会举行一种仪式，仪式中有族人欢呼、手舞足蹈的表演来鼓励战士，希望能凯旋。啦啦操是体育运动中的一个新兴项目，起源于美国，遍布美国的 NBA、棒球、游泳、田径、摔跤等比赛现场，至今已经有 100 多年的历史。最初为美式足球呐喊助威的活动发展，到现在成为世界范围内的一项体育运动，受到全世界人民的喜爱。

### 9. 《瑜伽》

学分：1                                  学时：36                                  开课学期：每学期

先修课程：无                              同修课程：无                              排斥课程：无

课程简介：

瑜伽源于古印度，是古印度六大哲学派别中的一系，探寻“梵我合一”的道理与方法。而现代人所称的瑜伽则是主要是一系列的修身养心方法。瑜伽姿势运用古老而易于掌握的技巧，改善人们生理、心理、情感和精神方面的能力，是一种达到身体、心灵与精神和谐统一的运动方式，包括调身的体位法、调息的呼吸法、调心的冥想法等，以达至身心的合一。

### 10. 《武术》

学分：1                                  学时：36                                  开课学期：每学期

先修课程：无                              同修课程：无                              排斥课程：无

课程简介：

武术，中国武术、中国传统武术，通过武化流传，习武可以强身健体，二来可以防御敌人进攻。习武之人以“制止侵袭”为技术导向、引领修习者进入认识人与自然、社会客观规律的传统教化（武化）方式，是人类物质文明的导向和保障。

### 11. 《定向越野》

学分：1                                  学时：36                                  开课学期：每学期

先修课程：无                              同修课程：无                              排斥课程：无

课程简介：

定向运动是指运动员借助定向地图和指北针，按组织者规定的顺序方式，自我选择行进路线并到访地图上所标示的地面检查点，以通过全程检查点用时较短者或在规定时间内找到检查点得分较多者为胜的一种体育运动。

### 12. 《户外体育游戏》

学分：1                                  学时：36                                  开课学期：每学期

先修课程：无                              同修课程：无                              排斥课程：无

课程简介：

户外体育游戏又称户外体育拓展，通过体验式教育模式，在发展学生户外体育技能和身体素质的同时，

结合大学生的身心特点，对大学生的综合素质进行全面培养与提高。它通过体验、反思、总结和应用四个环节，培养同学们积极的自我挑战精神和良好的团队协作能力，在课堂实践中提高学生以下几方面的能力和素质：动手能力，身心的控制能力，受挫力，沟通能力，自我的再认识、自我激励和自我超越的能力，领导力，承担责任、诚信、团队合作等。

### 13. 《击剑》

学分：1                                  学时：36                                  开课学期：每学期

先修课程：无                              同修课程：无                              排斥课程：无

课程简介：

击剑是从古代剑术决斗中发展起来的一项体育项目，它结合优雅的动作和灵活的战术，要求运动员精神的高度集中和身体的良好协调性，体现出运动员良好的动作和敏捷的反应。现代的击剑项目中引入了完善的保护衣具，并采用钝的剑尖，已经大大消除了这项运动的危险性，也极大的促进了这项运动在全世界范围内的传播。

### 14. 《无线电测向》

学分：1                                  学时：36                                  开课学期：每学期

先修课程：无                              同修课程：无                              排斥课程：无

课程简介：

无线电测向是代表着两个学科两种实践方法。船舶工程船的船通信导航学科中代表通过测量无线电信号到来方向或其他特性来确定方位的方法。在航空科技的航空电子与机载计算机系统学科中表示利用无线电测向仪测量无线电发射台所在方位的方法。

### 15. 《太极拳》

学分：1                                  学时：36                                  开课学期：每学期

先修课程：无                              同修课程：无                              排斥课程：无

课程简介：

太极拳课程全面介绍学习十二式太极拳的基本技术、技能，通过对该项目的实践使学生熟练太极运动的原理、知识、进一步提高技术技能，学会传统体育养生，巩固提高太极拳的基本技术及套路，增强学生对传统文化的了解，培养爱国主义精神，锻炼学生沉着稳定，中正诚实的性格；使学生学会养生，使身体素质提高尤其是腿部力量，身体柔韧协调性有所提高，培养学生的终身体育观念。

### 16. 《散打》

学分：1                                  学时：36                                  开课学期：每学期

先修课程：无                              同修课程：无                              排斥课程：无

课程简介：

散打(San Da)，又称散手，是两人按照一定的规则，并运用传统武术中的踢、打、摔等攻防技法制服对方的、徒手对抗的格斗项目，它是中国武术的重要竞赛形式。分为古传散手、现代散打。古传散手作为散打的最早发展要能对抗单人和兵器或多人的格斗，用头、指、掌、拳、肘、肩、膝、腿、胯、臂等部位攻击，主要的技法为打、踢、拿、跌、摔等其中还有肘膝等技法，在格斗中讲究出其不意，不讲究花法只讲究打赢实用。



### （三）思政必修课

#### ➤ 修读说明

##### 1. 课时及学分分布

思政必修课程第1-6学期18个学分，学生必须获得规定的18个思政必修课程学分方可毕业。思政必修课程安排具体如下：

第1-3学期，《习近平新时代中国特色社会主义思想概论》（1-18周）3节/周；

第2-4学期，《思想道德与法治》（1-18周）3节/周；

第1-4学期，《中国近现代史纲要》（1-18周）3节/周；

第3-5学期，《马克思主义基本原理》（1-18周）3节/周；

第3-6学期，《毛泽东思想和中国特色社会主义理论体系概论》（1-18周）2节/周；

第3-6学期，《毛泽东思想和中国特色社会主义理论体系概论》（实践）（1-9周,10-18周）2节/周；

第3、5、6学期，《形势与政策》（1-18周）2节/周。

第2、3、4、5、6、7、8学期《国家安全教育》（1-9周，10-18周）2节/周。

#### ➤ 课程简介

##### 1. 《思想道德与法治》

学分：3                      学时：54                      开课学期：2/3/4

先修课程：无              同修课程：无              排斥课程：无

课程简介：本课程是普通高等学校思想政治理论课。通过本课程学习，使学生掌握思想道德修养的基本理论，树立正确的世界观、人生观和价值观，引导大学生不断加强自身的道德修养和法律修养，树立体现中华民族优秀传统文化和时代精神的价值标准与行为规范，形成正确的劳动观念，使大学生自觉成长为“有理想、有道德、有文化、有纪律”的中国特色社会主义事业的建设者和接班人。

##### 2. 《中国近现代史纲要》

学分：3                      学时：54                      开课学期：1/2/3/4

先修课程：无              同修课程：无              排斥课程：无

课程简介：本课程是普通高等学校思想政治理论课。本课程主要讲授中国近代以来抵御外来侵略、争取民族独立、推翻反动统治、实现人民解放的历史，了解中国人民践行马克思主义劳动观与实践观的历史。其主要目的在于帮助学生认识近现代中国社会发展和革命发展的历史进程及其内在的规律，了解国史、国情，深刻领会历史和人民怎样选择了马克思主义，怎样选择了中国共产党，怎样选择了社会主义道路。懂得认清只有在中国共产党领导下，坚持社会主义道路，才能救中国和发展中国。

##### 3. 《马克思主义基本原理》

学分：3                      学时：54                      开课学期：3/4/5

先修课程：无              同修课程：无              排斥课程：无

课程简介：本课程是普通高等学校思想政治理论课。在内容上全面阐述马克思主义基本原理，具体内容辩证唯物主义、历史唯物主义、科学社会主义理论。课程目标在于培养学生理论思维能力及批判意识，提高哲学素养，为形成完整健康的人格提供必要的理论储备及方法论指引。要求学生在马克思主义基

本原理指导下，有明确的分辨能力；从而自觉地坚持马克思主义观点并运用于日常生活中的劳动与实践。

#### 4. 《毛泽东思想和中国特色社会主义理论体系概论》

学分：2                      学时：36                      开课学期：3/4/5/6

先修课程：无                  同修课程：无                  排斥课程：无

课程简介：本课程是普通高等学校思想政治理论课。本课程讲授中国共产党把马克思主义基本原理与中国实际相结合的历史进程，反映马克思主义中国化的三次飞跃的理论成果形成发展过程以及中国特色社会主义建设的路线方针政策。通过该门课程的教学，帮助学生系统掌握毛泽东思想、中国特色社会主义理论体系与习近平新时代中国特色社会主义思想，帮助学生了解中国共产党领导中国人民进行革命、建设、改革、复兴中所形成的精神谱系（建党精神、井冈山精神、延安精神、劳动精神等），坚定在中国共产党领导下走中国特色社会主义道路的理想信念。

#### 5. 《毛泽东思想和中国特色社会主义理论体系概论（实践）》

学分：1                      学时：18                      开课学期：3/4/5/6

先修课程：无                  同修课程：无                  排斥课程：无

课程简介：本课程是一门以“实事求是”思想为导向以劳动教育为切入点的社会调查实践课程。本课程强调团队工作和实操性，强调课内讨论和课外行动相结合。内容主要包括：对社会调查理论及方法的课堂讲授；对团队任务的课内外的讨论；对团队任务的课内外执行。目的在于将学生引向课堂之外，指导他们如何将理论联系实际，培养和锻炼他们发现、分析和解决社会问题的能力。

#### 6. 《形势与政策》

学分：2                      学时：36                      开课学期：3/5/6

先修课程：无                  同修课程：无                  排斥课程：无

课程简介：《形势与政策》是高校本科生公共必修课程。课程依照教育部高校思想政治理论课教学指导委员会每半年下发一次的《高校“形势与政策”教育教学要点》安排教学内容，紧跟最新国内外时政热点。通过讲解和讨论当前重大时事，引导学生关怀社会、开阔视野，形成理性的是非判断，正确认识国内外形势，全面理解我国的内政外交政策，树立大局观念和长远眼光，客观看待国家发展过程中的机遇与挑战。

#### 7. 《习近平新时代中国特色社会主义思想概论》

学分：3                      学时：54                      开课学期：1/2/3/

先修课程：无                  同修课程：无                  排斥课程：无

课程简介：党的十八大以来，以习近平同志为核心的党中央顺应时代发展，从理论和实践结合上系统回答了新时代坚持和发展什么样的中国特色社会主义？怎样坚持和发展中国特色社会主义，建设什么样的社会主义现代化强国、怎样建设社会主义现代化强国，建设什么样的长期执政的马克思主义政党、怎样建设长期执政的马克思主义政党等重大时代课题，创立了习近平新时代中国特色社会主义思想。这一思想是马克思主义中国化新飞跃的理论成果，是当代中国马克思主义、二十一世纪马克思主义。该课程将系统进行教学，使学生全面系统掌握习近平新时代中国特色社会主义思想的诸多内容

#### 8. 《国家安全教育》

学分：1                      学时：18                      开课学期：2/3/4/6/7/8

先修课程：无            同修课程：无            排斥课程：无

课程简介：《国家安全教育》坚持以总体国家安全观为科学指导，坚持党对国家安全教育的绝对领导，坚持以构建国家安全教育体系为途径，通过介绍恐怖主义与国家安全、民族问题与国家安全、海洋与国家安全、国家安全委员会及国家安全战略等方面内容，提升大学生国家安全意识、提高大学生维护国家安全能力、强化大学生的责任担当、筑牢国家安全防线。

## （四）通识必修课

### ➤ 修读说明

#### 1. 课时及学分分布

通识必修课的课程包括通识核心模块课程 4 学分、大学生心理健康教育课程 2 学分、军事理论课程 2 学分、创业基础（理论）课程 1 个学分、创业基础（实践）课程 2 个学分、劳动教育（理论+实践）2 个学分，学生在学习期间均必须修读。

其中，通识必修课程采用模块下开设子课程的模式，可以配合学分制下的学生自主选课，围绕“人文涵养”、“全球史观”“科学思维”、“跨界创新”四个模块展开，每位学生需在大学四年内，从四个模块中各挑选一门，一门课程 1 学分，共 4 学分。

#### 2. 课程特色

结合我校“学分制”改革，采用多样化教学方式，加强“理论+实践”教学的力度，旨在培养出怀抱人文情怀与美学底蕴、具备科学和战略性思维、拥有创新与国际视野的学生。

### ➤ 课程简介

#### 1. 《人文涵养模块》

学分：1                    学时：18                    开课学期：1、2、3、4

先修课程：无            同修课程：无            排斥课程：无

课程简介：

##### （1）中外政经与文化交流

《中外政经与文化交流》课程旨在帮助学生了解不同文明间产生冲突的原因，透过授课老师对最新国际情势发展的讲解，让学生对国际事务中的冲突、战争、妥协、合作等议题有基本的认识。随着中国国力不断提升，今日的中国已经成为全球主要“负责任的国际行为者”之一，对世界局势的影响举足轻重，本课程可使学生透过对国际局势的了解，培养更全面的国际观。

##### （2）中外美学与文艺赏析

本课程扼要介绍东西方文明起源；从四大文明古国兴衰看传统文化对社会历史进程的影响；东西方文明思维差异对东西方国家发展的影响；中国的优秀传统文化对现今中国发展的意义；和平崛起的中国对世界的影响与贡献等。授课教师结合其在国家层面（包括驻外）工作的体会，以实例教学为主，以时新案例与学生开展互动性交流以巩固教学效果，从而加深学生对继承优秀中国传统文化的认知以及对当今中国全方位和平崛起的理解。

##### （3）中西方哲学社会科学研究

《中西方哲学社会科学研究》本课程从信息时代的来临入手，分析了信息时代对哲学社会科学研究

挑战，思考哲学社会科学研究如何应对信息的挑战。共有四章，第一章信息时代与虚拟实践，阐述了信息革命与信息社会的到来，阐述了虚拟实践的本质、定义、分类等问题，并从哲学上作了总的说明。第二章讨论马克思主义哲学在信息时代的问题与发展，阐述了与哲学直接有关的一些问题。第三章信息时代的经济、政治、文化，运用马克思主义立场、观点、方法来一般地论述了信息时代的社会发展（经济、政治、文化、社会事务等）问题。第四章信息时代的人的发展，在坚持运用马克思主义基本理论的同时，借鉴多学科理论，对信息时代人的发展进行多视角的研究。

## 2. 《全球史观模块》

学分：1                      学时：18                      开课学期：1、2、3、4

先修课程：无                  同修课程：无                  排斥课程：无

课程简介：

### （1）世界文明发展史

人类文明源远流长，经狩猎文明、农业文明而工业文明，历数千年之演进，各种文明型态交相辉映，绚丽而多彩，博大而精深。《世界文明发展史》是一门介绍中西方人类文明发展进程的一门课程。本课程主要以人类历史发展为主线，重点叙述影响人类文明进步的两个文明类型的历史演变。在具体叙述时，力求在器物技术层面，显示农业革命、工业革命和信息技术革命等发展线索；在生产方式和制度层面上，叙述奴隶制、封建制、资本主义制度文明的不同情况；在观念的层面上，从不同时期的宇宙观和价值观入手，分析各个时期人类思想文化的特点内涵与发展趋势。

### （2）中国古代文化与社会

本课程旨在通过古今中外优秀的人文历史篇章，传授最基本的语文常识和人文历史知识，从哲学文化、学术文化、政治文化、民俗文化等角度探讨什么是人文，古代人文历史的特点等，进而让学生了解中国古代文化的精髓，熟知古代社会的面貌。何谓人文价值和人文内涵的等重要问题，勾勒出大学人文教育的基本面貌。本课程的知识面涵盖文史哲多个领域，并在教授人文历史知识的基础上，兼顾文学审美、伦理价值和反思批判能力等方面的培养，达到知识、能力和精神相结合的人文教育目的。

### （3）科学发展史

本课程主要涉及科学史的主要脉络、经典的科学观念与模型、科学哲学、科学与技术的关系等内容。上课内容将分为基础与专题两个板块。在基础板块中，学生将主要学习科学的古希腊起源，以及经典的科学精神等。在专题板块中，学生将依次学习有关天文、物理、生物、大脑、人工智能的相关知识与文化。教学方式以教师讲授为主，课堂讨论为辅。

## 3. 《科学思维模块》

学分：1                      学时：18                      开课学期：1、2、3、4

先修课程：无                  同修课程：无                  排斥课程：无

课程简介：

### （1）人与自然

本课程以基础多元化知识为起点，以社会、生活的热点问题贯穿人与自然基本概念、基本原理，加强学生的社会意识、知识结构，让其了解人与自然知识在实际生产、生活中的具体运用，提高科学素养，培养正确的科学思想方法和综合分析社会问题的能力之，能运用人与自然知识分析和解决生活中遇到的实际

问题。为适合于通识教育，本课程在讲授过程中力求科学性和严谨性的同时，尽可能采用非专业语言和典型事例，示意图，讲故事等通俗易懂的形式，来全面展示文化和科学对人类文明的巨大贡献。

### （2）科学研究方法论基础

课程主要学习科学技术研究中常用的基本方法的理论。通过本课程的学习，使学生在认识科学研究的基本方法的性质，特点，内在联系及变化发展的理论体系的过程中，培养学生科学的世界观和认识论。首先，本课程将介绍科学的划界问题，如何将科学理论与非科学理论划出界限。其次，介绍并观察与理论之间的关系。使学生们认识到什么才是有效的认知机制和检验机制。再次，通过对于问题机制本身的探究使学生认识到什么是真问题和好问题，什么是伪问题和坏问题。最后，介绍科学理论演变的模式，以及科学理论的评价问题。

### （3）科技社会与生活

随着科技的发展，健康疗愈、生命医学、虚拟世界等领域发生了影响深远的变革，同时也引发了更深层次的社会伦理问题，科技进步与人文精神之间的辩证关系日益受到关注。本课程力求探索在科技迅猛发展的今天，在科学思维与人文素养之间搭建起交叉学科的通识桥梁，助力大学新生转换人生阶段，广泛学习前沿知识，同时发展对于自我身心、健康、生命的深度理解与深层关注。更进一步的意义还在于通过学习本课程，为同学们今后可能的跨界思维与创新性思维发展打下基础。

## 4. 《跨界创新模块》

学分：1

学时：18

开课学期：1、2、3、4

先修课程：无

同修课程：无

排斥课程：无

课程简介：

### （1）批判性思维

课程旨在帮助学生提升逻辑思维能力，使头脑更敏锐、思路更清晰、决策更明智，并培养独立思考、自主学习的能力。生活在“信息时代”的大学生，身处知识经济之中，每天会遭到来自电脑、手机、书籍、广播等各种信息轰炸，运用批判性思维评判日常生活中的信息，才能避免习惯性被动接受、受骗上当等等，本课程以大众传播媒体和伪科学为例，着力强调批判性思维的实际应用。作为中国人学习批判性思维，不能不领略“中国人的思维方式”，既立足于传统又面向世界，实现真正的自我和精神成长。

### （2）未来学思维

《未来学》并不是在预测未来，而是关于如何理解不同的因素和力量会如何塑造未来的发展和变化，以及如何应对不确定的未来。本课程基于未来化的教育理念，以学生掌握和分析未来导向的案例为目标，以“跨人文社会学科、面对不确定的全球社会变迁未来”为愿景，和学生一起通过专题研究（casestudy）的方式，着重于“未来变迁”“科际整合”“未来导向思考”“社会科学研究”“未来分析与规划”等能力的培养与促进，较深入的分析各个未来学重点关注问题背后的深层原因与未来的可能发展走向，培养学生政策分析的能力以及建立更全面的未来观。

### （3）跨学科研究方法

跨学科的目的主要在于通过超越以往分门别类的研究方式，实现对问题的整合性研究。目前国际上比较有前景的新兴学科大多具有跨学科性质。近年来一大批使用跨学科方法或从事跨学科研究与合作的科学家陆续获得诺贝尔奖，再次证明了这一点。就其深刻性而言，跨学科研究本身也体现了当代科学探索的一

种新范型。通过该课程，有利于促进大学生的知识迁移和跨学科研究。

### 5. 《大学生心理健康教育》

学分：2                      学时：36                      开课学期：1、2

先修课程：无                  同修课程：无                  排斥课程：无

课程简介：

《大学生心理健康教育》课程是研究大学生心理特点和发展规律，维护大学生心理健康，增强大学生心理素质的一门综合素质教育课程。具体内容包括大学生心理适应、自我意识、学习心理、生涯规划、情绪管理、人际交往、恋爱及性心理、预防心理危机等主题。通过本课程的学习，要求学生理解大学生心理健康的基本理论，提高其维护心理健康意识；能识别常见的心理问题，运用科学的方法分析大学生现实中心理健康问题；掌握心理调适的技巧与方法，健全大学生人格。

### 6. 《军事理论课程》

学分：2                      学时：36                      开课学期：1

先修课程：无                  同修课程：无                  排斥课程：无

课程简介：

军事课程以国防教育为主线，以军事理论教育为重点，通过军事教学，使大学生掌握基本军事理论与军事技能，增强国防观念和国家安全意识，强化爱国主义、集体主义观念，加强组织纪律性，促进综合素质的提高，为中国人民解放军训练储备合格后备兵员和培养预备役军官打下坚实基础。

### 7. 《创业基础（理论）》

学分：1                      学时：18                      开课学期：根据各专业院系需求，进行分别

开设

先修课程：无                  同修课程：无                  排斥课程：无

课程简介：

本课程以创业活动的运作流程为中心线索，对创业的启动过程、前期工作、创业过程管理理论等诸多方面进行了全面和系统的阐述。通过本课程的学习，可以使学生掌握较新的创业理论，了解创业发展趋势，同时为创业创新打下基础。

### 8. 《创业基础（实践）》

学分：2                      学时：40                      开课学期：根据各专业院系需求，进行分别

开设

先修课程：无                  同修课程：无                  排斥课程：无

课程简介：

本课程结合专业特色，通过模拟或体验等方式开展创业实践教学，让学生熟悉创业的基本流程和相关政策等知识，激发学生的创业兴趣，培养学生的创业能力和管理能力，提升学生发现问题和解决问题的能力。

## （五）劳动教育课

### ➤ 修读说明

#### 1. 课时及学分分布

《劳动教育》为通识必修课，2 学分，36 课时，学生在学习期间均必须修读。课程开课学期将根据各专业院系需求，进行分别开设。

## **2. 课程特色**

本课程将采用情景化、小组讨论等多样化形式开展，以理论学习和校内外实践相结合，向学生普及通用劳动科学知识和劳动技能，传播劳动精神，让学生感知劳动价值，奠定学生的技术素养基础，增益实践能力，有利于加强劳动教育与思想政治教育、专业教育、成长教育、实习实训等人才培养环节的有机结合，实现知行合一，促进学生形成正确的世界观、人生观、价值观。

## ★公共选修课中的美育限定性选修课程简介

### ➤ 修读说明

#### 1. 课时及学分分布

美育限定性选修课程共 14 门，修读学期为第 1/2/3/4/5 学期，每位学生至少要通过美育限定性选修课程的学习取得 2 个学分；修满规定学分的学生方可毕业。

#### 2. 课程特色

美育限定性选修课程属于国家规定选修的公共艺术课程，包括《艺术导论》、《音乐鉴赏》、《美术鉴赏》、《影视鉴赏》、《戏剧鉴赏》、《舞蹈鉴赏》、《戏曲鉴赏》。目标是通过鉴赏艺术作品、学习艺术理论、参加艺术活动等，树立正确的审美观念，培养高雅的审美品位，提高人文素养；了解、吸纳中外优秀艺术成果，理解并尊重多元文化；发展形象思维，培养创新精神和实践能力，提高感受美、表现美、鉴赏美、创造美的能力，促进德智体美全面和谐发展。

公共选修课中的美育限定性选修课程简介如下。

### ➤ 课程简介

#### 1. 《美术鉴赏》

学分： 2                          学时： 36                          开课学期： 2

先修课程：                          同修课程：                          排斥课程：

开课单位：文学与传媒学院

课程简介：美术，是艺术的重要门类。在当今社会发展形势下，美术不再只是美术专业学生的“特权”和“专利”，已成为当今社会生活的重要组成部分。同时，美术也是一种生活态度，通过美术作品的鉴赏和对美术本质的把握可以使我们的人生变得更美好、更有意义。美术鉴赏是为提升大学生的素质教育而设定的美育课程，旨在结合历史背景对具体作品进行分析，培养大学的审美趣味和修养，提高艺术素质，促进自身审美素养和综合素质的全面和谐发展。

该课程会立足于历史上各种造型美学理论，分别对古今中外的“美术鉴赏常识”、“绘画”、“雕塑”、“建筑艺术”、“民间美术与工艺美术”、“现代艺术设计”这几个部分进行详细分析和讲解。系统性兼顾代表性，普及型兼顾拓展性。以贴近生活、凸显美术的视觉本体、提高完善审美修养为宗旨，为学生们打开一道通向美术与艺术（美术）人生的大门。

当今被称为读图时代、视觉文化时代，而造型艺术包含了古今中外无数文化背景差异极大的视觉艺术，要带领学生一起思考不同观点之间的矛盾和差异，而不能仅仅是对这些理论知识进行简单的铺排。课程目标是学生能够使用课堂上学到的美术鉴赏的理论寻找知识、启发自己的思维和创新意识，这个目标的达成远比灌输一种成熟的理论重要的多。

#### 2. 《戏剧鉴赏》

学分： 2                          学时： 36                          开课学期： 1/2

先修课程：                          同修课程：                          排斥课程：

开课单位：文学与传媒学院

课程简介：戏曲是中国特有的一种综合性舞台艺术。它集文学、音乐、舞蹈、美术、武术、杂技以及表演等多种艺术手段于一体，是我国传统文化的重要组成部分。本课程主要概述我国戏曲艺术发展脉络，



介绍中国戏曲艺术基本理论与专业基础知识，以及中国戏曲经典作品、主要流派、鉴赏方法等相关知识技能，旨在提高学生戏曲艺术鉴赏能力及综合艺术修养。通过课堂讲解、音乐欣赏、作品分析、唱段学唱等环节，使学生对我国传统戏曲艺术的基础知识有一定的了解，培养学生艺术感知和专业素养，提高学生基本审美品格和艺术理论水平；配合学校提高学生综合素质，发展学生艺术鉴赏能力和社会认知能力，为在今后继承与发展我国传统戏曲艺术奠定理论基础和实践基础。

课程简介：针对于广州南方学院全校学生为培养对象，践行艺术的创造，品性的陶融。适当考虑到戏剧这一艺术门类知识的完整性，在课程整体框架设置上，讲古今中外的戏剧艺术门类的基础知识、经典作品按照其内在的逻辑架构反映出来，做到整体结构科学合理。也会充分考虑到非艺术类专业学生的接受能力，课件和授课尽量通俗化，深入浅出，使学生喜闻乐见。艺术在本质上是实践的，以实践的功用加之艺术的姿态，可以帮助学生进一步深造，在学术或其他需要拔尖人才的领域发展；也可以通过行业选拔，进入各级政府部门和各类知名企事业单位；以厚基础、高素质、强能力的“全人”，成为前景良好、潜力巨大的行业英才，为国家和社会贡献智慧和力量。

《戏剧鉴赏》以期广大学生通过学校艺术公选课的学习和经典戏剧片段赏析，树立正确的审美观念，培养高雅的审美品位，提高人文素养。了解和吸纳中外优秀戏剧艺术成果，理解并尊重多元文化；发展形象思维，提高感受美、表现美、创造美的能力，促进德智体美劳全面和谐发展。

### 3. 《戏曲鉴赏》

学分：2    学时：36    开课学期：3/4

先修课程：    同修课程：    排斥课程：

开课单位：文学与传媒学院

课程简介：中国的戏曲文化有着几千年的历史，全面而丰富的艺术表现形式，包含了我们今天所有的艺术门类：绘画、舞蹈、表演、演唱等等，中华戏曲百花齐放，东方艺术源远流长，中华戏曲绚丽芬芳，人间瑰宝灿烂辉煌，生旦净末丑在舞台中亮相，唱念做打手眼身法功夫强，丝竹管弦，南腔北调，演绎芸芸众生事，唱足悲欢离合情，中国戏曲源远流长。

《戏曲鉴赏》针对于广州南方学院全校学生为培养对象，践行艺术的创造，品性的陶融。适当考虑到戏剧这一艺术门类知识的完整性，在课程整体框架设置上，讲古今中外的戏剧艺术门类的基础知识、经典作品按照其内在的逻辑架构反映出来，做到整体结构科学合理。也会充分考虑到非艺术类专业学生的接受能力，课件和授课尽量通俗化，深入浅出，使学生喜闻乐见。本课程本着适当考虑各艺术门类知识的完整性，在教材整体框架的设计上，将各艺术门类的基本知识、经典作品按其内在的逻辑架构反映出来，做到整体结构科学合理，各艺术门类知识完整。同时充分考虑非艺术类专业学生的接受能力，力求做到专业知识通俗化。做到深入浅出，使学生喜闻乐见。

希望大学生通过公共艺术课程的学习和实践，树立正确的审美观念，培养高雅的审美品位，提高人文素养；了解和吸纳中外优秀艺术成果，理解并尊重多元文化；发展形象思维，提高感受美、表现美、创造美的能力，促进德智体美全面和谐发展。

### 4. 《音乐鉴赏》

学分：2    学时：36    开课学期：2-3

先修课程：无    同修课程：无    排斥课程：无

开课单位：音乐系

课程简介：该课程通过对音乐艺术作品的广泛涉猎和各种艺术鉴赏活动的参与，以期达到学生提升艺术修养和审美情趣，塑造、完善人格的作用。本门课程内容包括：音乐的表现手段；常见的音乐演奏类型和器乐体裁；音乐欣赏的基本常识；中西方声乐、器乐代表作品赏析；歌剧、舞剧、音乐剧欣赏；世界音乐和流行音乐鉴赏入门等。最终学生将认识到音乐欣赏的重要性以及学会欣赏音乐的必要性，增加对相关音乐文化的了解，增强多元文化的认识。

### 5. 《舞蹈鉴赏》

学分：2                      学时：36                      开课学期：2-3

先修课程：无                  同修课程：无                  排斥课程：无

开课单位：音乐系

课程简介：本课程是舞蹈理论与鉴赏的入门课程，目的是为了提高学生舞蹈素养，交给学生“如何进行舞蹈鉴赏”的方法和工具。课程设计中国古典舞、中国民族民间舞、当代舞、芭蕾舞、现代舞、国际标准舞、流行舞、东方舞等舞蹈种类，通过教师对舞蹈肢体语言、结构分析、创作思路、舞美设计等方面的一般性介绍，观看国内外优秀的舞蹈作品，了解舞蹈的作品风格；辨别舞蹈作品的种类，提高鉴赏能力以加深学生对舞蹈艺术的记忆和理解。在具体的讲授过程中，本课程将采用音画进行舞蹈课堂教学。

### 6. 《戏曲鉴赏》

学分：2                      学时：36                      开课学期：2-3

先修课程：无                  同修课程：无                  排斥课程：无

开课单位：音乐系

### 7. 《美术鉴赏》

学分：2                      学时：36                      开课学期：1/2/3

先修课程：无                  同修课程：无                  排斥课程：无

开课单位：艺术设计创意产业系

课程简介：美术鉴赏以引导学生运用自己的视觉感知、过去已经有的生活经验和文化知识对美术作品进行感受、体验、联想、分析和判断，获得审美享受，并理解美术作品与美术现象。培养学生认识美、体验美、感受美、欣赏美和创造美的能力。除了提高学生在观赏实践中的审美水平，还要求利用审美规律指导创作实践。让学生选取生活中的物品，提出批评和修改，重新创作。使学生在教师的指导下通过鉴赏实践，将所学美学理论融会贯通，理论联系实际，形成个人美学修养。

### 8. 《影视鉴赏》

学分：2                      学时：36                      开课学期：1/2/3

先修课程：无                  同修课程：无                  排斥课程：无

开课单位：艺术设计创意产业系

课程简介：影视鉴赏从影视的功能价值、影视美学思潮与流派、影像中的各元素、影视创作技术等各方面入手，引导学生调动自己的感官，并结合自己的文化素养，对不同类别的影视作品进行感知、理解和分析判断，培养学生认识美、体验美、感受美、欣赏美和创造美的能力。当下观众的影视审美能力在逐渐提高，故本课程在培养学生审美与鉴赏水平的基础上，还鼓励学生利用审美规律进行创作实践，并思考作

品与观众的关系。本课程同时也注重对影视作品的批判能力，鼓励学生形成个人的美学修养，并对影视作品提出不同的审美观点，且能够辩证地看待与思考不同群体对同一影视作品的观点。

### 9. 《艺术导论》

学分：2    学时：36    开课学期：1/2/3

先修课程：无    同修课程：无    排斥课程：无

开课单位：艺术设计创意产业系

课程简介：本课程是一门研究艺术规律，包括艺术创造，艺术作品，艺术接受与批评，艺术发生发展和艺术门类特征等方面规律课程。通过学习艺术史上下文关系，运用所学基本理论观察、分析艺术现象、艺术家及其艺术作品，判断孰优孰劣。本课程旨在提高艺术门类得特性和学生艺术学的整体修养，对培养大学生全面的艺术常识，艺术修养和增强人文素质等具有重要作用。

### 10. 《音乐鉴赏》

学分：2    学时：36    开课学期：2-/3/4/5

先修课程：无    同修课程：无    排斥课程：无

开课单位：艺术设计创意产业系

课程简介：本课程定位为全校性选修课中的美育限定性选修课，旨在提高数字时代的大学生音乐艺术素养，切实增强青年学子和公众的文化自信。通过本课程的学习，学生会对国内外音乐艺术史和音乐风格流派有更加深刻和充分的了解，并提升自我审美水平，提高对音乐作品的鉴赏能力，甚至是音乐创作实践能力。课程内容分为两部分，第一部分将从音乐的基本要素入手，融合乐理与视唱练耳实践，介绍音乐的节奏、旋律、和声、音色、织体和曲式等内容；第二部分将以介绍不同时期、风格、地域的音乐作品赏析为主。结合理论，通过对不同音乐作品的剖析，力求达到传递声音媒介中的美学价值推广的目的。

### 11. 《艺术导论》

学分：2    学时：36    开课学期：1

先修课程：无    同修课程：无    排斥课程：无

开课单位：公共管理学院

课程简介：本课程是一门公共选修课课程，其主要任务是帮助学生理解什么是艺术，艺术在社会中的地位、作用，艺术创作的特点、方法的演变，艺术作品的风格、流派、思潮，培养学生对不同时期、不同国家、不同形式艺术作品的鉴赏力，提高学生的文化修养、艺术品位、审美意识。

### 12. 《影视鉴赏》

学分：2    学时：36    开课学期：2

先修课程：无    同修课程：无    排斥课程：无

开课单位：公共管理学院

课程简介：本课程是一门美育通识课，课程内容包括理论讲授与作品鉴赏相，重点提高学生对电影发展史的基本把握，以及经典电影作品的鉴赏与分析。通过本课程的教学，学生能够掌握影视作品的概况，了解影视产生与发展的基本历程，认识影视作品的性质和社会功能，培养学生良好素质、专业意识和社会责任，以适应涉及面广、实践能力要求高的新时代人才需求。

### 13. 《美术鉴赏》

学分：2                                  学时：36                                  开课学期：2  
先修课程：无                              同修课程：无                              排斥课程：无  
开课单位：公共管理学院

课程简介：美术是艺术的种类之一，它和人类社会有着密切的关系，美术创造是人类文明发展的重要而鲜明的标志之一。他的种类主要有绘画、建筑、雕塑、工艺美术。通过选修本课程，使同学体会到绘画的无穷乐趣，是培养创造能力、想象能力和观察能力的最好方法。不仅要让同学了解和欣赏一些古今中外的美术作品，尤其要让同学们掌握如何去欣赏、认识和理解这些美术作品的方法，逐步提高审美能力和鉴赏水平。

#### **14. 《音乐鉴赏》**

学分：2                                  学时：36                                  开课学期：2  
先修课程：无                              同修课程：无                              排斥课程：无  
开课单位：公共管理学院

课程简介：本课程是一门美育通识课, 课程内容包括：欣赏音乐必需的基本知识；各种音乐体裁的特征讲解；音乐的发展沿革；不同风格流派及其作品产生的时代背景、艺术特点和成就；中外著名作曲家优秀的音乐作品赏析（包含作曲家的生平、创作思想、创作风格、历史地位与贡献）。通过本课程的学习，加强大学生文化素质教育，培养学生的审美素质和艺术四维能力。能够使学生在愉快的阅读和聆听过程中掌握中西方的音乐名作及基本音乐知识，从中领会作品所体现的深厚的文化意蕴。

## 二、专业类课程简介

### 中药学专业

#### ★专业必修课程简介

本部分包含五类课程。一类为专业核心课；一类为专业方向课，分为（一）个方向；一类为专业实习；一类为就业指导（理论与实践）；一类为毕业论文。以下对该五类课程进行分别介绍。

#### （一）专业核心课

本部分共有（11）门课程，共（29）学分，（522）学时，以下按照开课顺序进行介绍。

##### 1. 《高等数学》

学分： 2                      学时： 36                      开课学期： 1  
先修课程：无                      同修课程：无                      排斥课程：无

课程简介：高等数学是中药学专业的专业必修课，是后续的相关专业课程的基础课。通过本课程的学习，逐步培养学生的数学运算能力、抽象思维能力、空间想象能力、科学创新能力，尤其具有综合运用数学知识、数学方法结合所学专业知识和解决实际问题的能力，一是为后继课程提供必需的基础数学知识；二是传授数学思想，培养学生的创新意识，逐步提高学生的数学素养、数学思维能力和应用数学的能力。该课程讲解内容主要是函数和极限、导数、积分的概念、运算以及应用。

##### 2. 《微生物学与免疫学》

学分： 2                      学时： 36                      开课学期： 3  
先修课程：无                      同修课程：无                      排斥课程：无

课程简介：《微生物学与免疫学》为主要医学基础课程，其中免疫学是关于生物界如何定“我”与“非我”，这一生存的最基本问题的科学；病原生物学则是有关人类生物性疾病的起因研究的科学。本课程帮助学生较全面的学习、掌握免疫学与病原生物学两门学科的基本理论、基本知识和基本技能。要求学生重点掌握免疫学涉及的所有基本概念与免疫系统最基本的构成；重点掌握病原生物（微生物、寄生虫）及病原生物学涉及的所有基本概念以及各类病原生物的共同致病特性与危害方式。

##### 3. 《中药学导论》

学分： 1                      学时： 18                      开课学期： 1  
先修课程：无                      同修课程：无                      排斥课程：无

课程简介：《中药学导论》是中药学专业的专业必修课。《中药学导论》是中药学专业学生的入门课，旨在帮助新生尽快了解我校中药学专业的学习内容、专业特点和相关进展，有助于提高大一新生的专业兴趣和社会责任感，为中药学专业后期的专业教育打下良好基础。

##### 4. 《中医学基础》

学分： 2                      学时： 36                      开课学期： 1  
先修课程：无                      同修课程：无                      排斥课程：无

课程简介：中医学是一个伟大的宝库，中医基础就是建筑这一伟大宝库的基础。通过本课程的学习，学生将掌握有关中医学的基本理论、基本知识和基本思维方法，包括精气、阴阳、五行学说；中医学对人体生理的认识：藏象、精气血津液神、经络、体质；中医学对疾病及其防治的认识：病因、发病、病机、防治原则等。通过理论讲授方法，使学生掌握简单的中医基本知识及中医基本操作技能，同时拓宽学生的知识面，对学习中药学、方剂学等专业化相关课程具有重要意义。

### 5. 《人体解剖生理学》

学分： 3                      学时： 54                      开课学期： 2  
先修课程：无                      同修课程：无                      排斥课程：无

课程简介：本课程是医药专业学习必备医学基础课程，由《人体解剖学》、《人体生理学》两部分组成，《人体解剖学》是阐述人体正常器官形态结构、相关功能及其发生发展规律的科学，属于生物科学中形态学的范畴，是医学科学中一门重要的基础课。通过理论讲授和实验教学的学习，使学生掌握人体解剖学的基本理论、基本知识、基本实验技能和一定的科学研究方法，能正确认识人体各器官的正常形态、位置与结构，能正确运用解剖学术语描述人体各器官的形态、位置和结构、动脉和神经分布及静脉和淋巴回流。《人体生理学》研究正常机体各种生命活动规律的的科学，其任务主要是阐明机体及其各组成部分所表现的各种正常的生命现象、活动规律及其产生机制，以及机体内、外环境变化对这些功能性活动的影响和机体所进行的相应调节，并揭示各种生理功能在整体生命活动中的意义。通过理论讲授和实验教学使学生掌握正常机体各种生命活动规律的基本理论、基础知识，提高学生基本技能的训练以及科学态度的培养。

### 6. 《无机化学》

学分： 3                      学时： 54                      开课学期： 2  
先修课程：无                      同修课程：无                      排斥课程：无

课程简介：无机化学是除碳氢化合物及其衍生物外，对所有元素及其化合物的性质和它们的反应进行实验研究和理论解释的科学，是化学学科中发展最早的一个分支学科。《无机化学》通过讲授与实验，掌握无机化学的基本理论、基本知识和基本实验技能及各类无机化合物的特征，了解一定数量的矿物类中药以及与人体有关的无机元素。

### 7. 《分析化学》

学分： 4                      学时： 72                      开课学期： 3  
先修课程：无机化学                      同修课程：无                      排斥课程：无

课程简介：《分析化学》是研究物质的化学组成和分析方法的科学。其任务是鉴定物质的化学组成（或成分），测定各组分的相对含量及确定物质的化学结构。通过本门课程的学习，通过讲授和实验，培养学生的常规的分析方法和技术、基本操作技能和良好的实验习惯，掌握各类仪器分析方法的基本原理、分析仪器的组成和应用，熟悉各仪器分析方法的应用对象及分析过程，为后期的专业课程学习打好基础。此外，通过本课程的教学，让学生了解各类仪器分析方法的发展趋势，从而为今后的中药学相关研究、生产等工作作必要的准备。

### 8. 《有机化学》

学分： 4                      学时： 72                      开课学期： 2  
先修课程：分析化学                      同修课程：无                      排斥课程：无

课程简介：有机化学又称为碳化合物的化学，是研究有机化合物的组成、结构、性质、制备方法与应用的科学，是化学中极重要的一个分支。《有机化学》课程主要包括：烷烃和环烷烃，立体化学基础、卤代烷，醇和醚，烯烃，炔烃和二烯烃，芳香烃，羰基化合物，酚、醌，羧酸和取代羧酸，羧酸衍生物，有机含氮化合物，杂环化合物，周环反应，氨基酸、多肽、蛋白质和酶的化学，糖类，核酸和辅酶化学等。通过本课程学习，学生可掌握有机化学的基本理论；有机化合物的分类、命名，结构及同分异构现象；各类有机化合物的主要理化性质、结构与性质的关系；典型有机反应的类型及反应历程。了解主要有机物的制备方法。

### 9. 《物理化学》

学分： 2                                  学时： 36                                  开课学期： 4  
先修课程：有机化学                  同修课程：无                                  排斥课程：无

课程简介：物理化学是以物理的原理和实验技术为基础，研究化学体系的性质和行为，发现并建立化学体系中特殊规律的学科。《物理化学》课程通过讲授和实验，掌握热力学、化学动力学、电化学、相平衡理论、表面现象和胶体化学的基本原理、基本知识和实验方法；学习物理化学在药物制剂、中药分离提取和药物鉴定等方面的应用。

### 10. 《生物化学》

学分： 2                                  学时： 36                                  开课学期： 4  
先修课程：有机化学                  同修课程：无                                  排斥课程：无

课程简介：《生物化学》课程主要研究重要的生物分子——糖、脂类、蛋白质、核酸、酶和维生素的结构、分类、理化性质及生理功能，糖、脂类、蛋白质、核酸的物质代谢和能量代谢及代谢之间的相互关系与调控。通过本课程的教学，要求学生掌握生物化学的基本原理、基础知识及基本实验技术，理解其主要组成物质的结构特点、性质和功能以及这些物质在体内的合成、降解和相互转化等的代谢规律，深入了解这些代谢活动与各种重要生命现象之间的关系。培养学生科学的思维方法、创造能力及运用知识解决实际问题的能力，为今后学习其它专业课程奠定基础。

### 11. 《药用植物学》

学分： 2                                  学时： 72                                  开课学期： 4  
先修课程：无                                  同修课程：无                                  排斥课程：无

课程简介：《药用植物学》是利用植物形态解剖学和植物系统分类学的知识与方法，来研究药用植物的一门科学。药用植物学的基本内容分为植物形态解剖学和植物系统分类学两大部分。植物形态解剖学部分主要讲述植物的细胞、植物的组织及种子植物的器官等；植物的系统分类部分主要讲述植物分类的原理和方法、植物进化系统、各类群的特征及其主要药用植物等。通过讲授、实验和野外见习，要求学生掌握药用植物的显微结构、器官的形态和药用植物的分类的基本知识和基本技能。

## (二) 专业方向课

本方向共有(10)门课程,共(31)学分,(558)学时,以下按照开课顺序进行介绍。

### 1. 《药理学》

学分:3 学时:54 开课学期:5

先修课程:生物化学、人体解剖生理学 同修课程:无 排斥课程:无

课程简介:药理学是研究药物与机体作互相作用规律的一门学科,是药学与医学之间的桥梁学科,也是基础医学和临床医学之间的桥梁学科。本课程内容分为药理学总论、神经药理学、心血管药理学、内脏药理学、激素药理学和化疗药物药理学等六部分。总论内容总括介绍药理学的一般原理,包括药效学、药动学以及药物之间的相互作用等。各论的每一部分均包括药物药效学,如药物的药理作用、药物的作用机制、药物的临床应用及不良反应;还包括药动学内容,如药物的体内过程等。药理学是一门实验学科,在药理学的教学中,实验教学占据很重要的地位。本课程的学习,将为中药的研究开发提供重要思路与方法。

### 2. 《中药学》

学分:3 学时:54 开课学期:2

先修课程:中医学基础 同修课程:无 排斥课程:无

课程简介:《中药学》是研究中药的基本理论和临床应用等知识的学科,是中医药各专业的专业基础学科,是祖国医药学的一个重要组成部分。在中医基础学科与中医临床学科之间起承上启下的作用,使理、法、方、药成为一个有机整体。它是安全有效使用中药的必备知识,是开展中药药学服务和中药应用研究的前提与基础,也是培养具有市场竞争力的复合型人才的特色理论课程。通过本课程的学习,学生将掌握中药的基本理论和常用中药的药性、功效、应用等理论知识及技能,为学习中药学其他相关学科奠定基础。

### 3. 《医药数理统计方法》

学分:1 学时:18 开课学期:4

先修课程:高等数学 同修课程:无 排斥课程:无

课程简介:《医药数理统计方法》是应用概率论和数理统计的基本原理和方法,研究医学领域中数据的收集、整理和分析的一门科学,较完整地介绍了医学研究中的数据整理、分析方法及统计设计。医学的研究对象是人体、或者实验动物,以及与研究对象有关的各种因素,由于研究对象的变异较大,各种影响因素错综复杂,故需应用统计学方法透过偶然现象探测其规律。通过学习,使学生掌握医学统计学的基本理论和方法,建立概率论的分析思想,能准确、及时、合理地搜集、整理和分析资料,正确地选用统计学指标进行描述、估计、比较和预测,了解实验设计和调查设计的基本方法和内容。

### 4. 《方剂学》

学分:3 学时:54 开课学期:4

先修课程:中医学基础、中药学 同修课程:无 排斥课程:无



课程简介：方剂学是研究治法与方剂配伍规律及临床运用的一门学科，专门研究药物配伍与提高临床疗效的学科，是中医药学类专业必修的基础课程。方剂学在辨证审因，确定治法的基础上，按照组方原则，选择恰当的药物合理配伍，酌定合适的剂量、剂型、用法。学生通过学习，要求了解方剂的组成原则和配伍规律等基本理论，掌握 100 首左右常用方剂的组成、功用、主治等基本知识，并了解有代表性方剂文献的基本内容，学会查阅历代代表性方剂文献。

#### **5. 《中药化学》**

学分：4                      学时：72                      开课学期：6  
先修课程：有机化学          同修课程：无                      排斥课程：无

课程简介：中药化学是一门结合中医药基本理论和临床用药经验，主要运用化学的理论和方法及其他现代科学理论和技术等研究中药化学成分的科学。学生通过学习，要求掌握中药中已知各主要类型化学成分的理化性质及有效成分的提取、分离及鉴定的基本知识与方法。

#### **6. 《中药药理学》**

学分：3                      学时：54                      开课学期：5  
先修课程：药理学              同修课程：无                      排斥课程：无

课程简介：中药药理学是以中医药基本理论为指导，运用现代科学方法，研究中药和机体（包括正常机体、病理机体和病原体）相互作用及规律的一门学科。本课程结合中医药现代研究的成果，重点介绍中药药理作用产生的机制及其物质基础。它是中药相关专业的一门专业课，也是中医相关专业的专业基础课。学生通过学习，要求掌握各类常用中药及其代表方剂的主要药理作用，了解中药药理的研究方法和基本实验操作技能。

#### **7. 《中药炮制学》**

学分：3                      学时：54                      开课学期：7  
先修课程：中药学              同修课程：无                      排斥课程：无

课程简介：中药炮制学是研究中药炮制理论，工艺，规格，质量标准，历史沿革及其发展方向的一门学科。中药炮制是根据中医药理论，依照辨证施治用药的需要和药物自身性质，以及调剂、制剂的不同要求，所采取的一项制药技术。学生通过学习，要求掌握中药炮制的基本理论知识、各种常用炮制方法操作技能，熟悉中药饮片质量控制，了解中药炮制的起源、炮制对中药药性和主要成分的影响及现代研究进展。

#### **8. 《中药药剂学》**

学分：4                      学时：72                      开课学期：6  
先修课程：无                      同修课程：无                      排斥课程：无

课程简介：《中药药剂学》为中药学主干专业课程，中药药剂学是以中医理论为指导，运用现代科学技术研究中药药剂的配制理论、生产技术、质量控制、合理应用的一门综合性应用技术科学。通过讲授和实验，掌握中药药剂学的基本理论、知识和技能；中药剂型的含义、特点和制备方法及其生产技术、质量控制、制剂稳定性研究的基本知识和技能；熟悉常用辅料及其选用；常用制药设备的基本构造、性能及使用保养方法；了解国内外药剂学研究进展。中药药剂学为学生将来从事中药生产、研发提供专业技术与方法。

#### **9. 《中药鉴定学》**

学分：4                      学时：72                      开课学期：5

先修课程：药用植物学                    同修课程：无                    排斥课程：无

课程简介：中药鉴定学是研究和鉴定中药的品种和质量，制定中药质量标准，寻找和扩大新药源的应用学科。中药鉴定学的研究方法和内容是：在继承祖国医药学遗产和传统鉴别经验的基础上，运用现代自然科学的理论、知识、方法和技术，系统地整理和研究中药的历史、来源、品种形态、性状、显微特征、理化鉴别、检查、含量测定等，建立规范化的质量标准以及寻找和扩大新药源的理论 and 实践问题。通过课堂讲授和实验练习，掌握中药鉴定的基本理论，中药的鉴定的依据以及中药基源鉴定、性状鉴定、显微鉴定、理化鉴定等鉴定方法，具有一定的解决中药品种鉴定、品质评价和中药新药源开发利用等相关问题的知识和技能，为保证临床用药安全、正确、有效，开展中药学研究打下良好基础。

### 10. 《中药分析学》

学分： 3                                    学时： 54                                    开课学期： 5

先修课程：分析化学                    同修课程：无                    排斥课程：无

课程简介：《中药分析学》包括中药分析学的概念、性质、任务及中药分析的特点、中药分析的基本程序、国家药品标准等内容，重点介绍常用分析方法和现代分析技术在中药鉴别、检查和含量测定中的应用，同时对中药分析中供试品的制备、中药指纹图谱技术、中药中几大类典型化学成分的分析、生物样品内中药化学成分的分析进行系统介绍。学生通过学习，要求掌握中药质量控制的基本依据和原理，熟悉中药原料、辅料、半成品及成品的质量控制标准和方法及制订、申报中药制剂质量标准的程序。为学生将来从事中药生产、检验、研发提供专业的技术与方法。

## （三）专业实习

本部分共有（1）门课程，共（3）学分，（72）学时，以下按照开课顺序进行介绍。

### 1. 《专业实习》

学分： 3                                    学时： 72                                    开课学期： 7

先修课程：中药药理学、中药炮制学、中药药剂学、中药鉴定学、中药分析学

同修课程：无                                    排斥课程：无

课程简介：中药学专业学生实习是必修的实践教学环节，是学生在学习了专业基础课和专业课之后所要经历的重要实践环节，是培养方案中的重要组成部分。实习要求学生在中药生产、经营企业及研究开发研究机构、二级甲等以上中医医院药学部门进行中药学学相关学科的实践，重点实践领域为中药药理学、中药炮制学、中药药剂学、中药鉴定学、中药分析学等学科，以了解中药学专业发展现状，亲身感受行业氛围，在实践中锻炼认知能力、动手能力和创新能力，实习结束递交《实习报告》和《实习鉴定表》。同时实习与劳动教育有机结合，由学生所在实习单位采用学术讲座、专业技能竞赛、专业成果展示等对学生教育。

## （四）就业指导（理论与实践）

本部分共有（1）门课程，以下对该门课程进行介绍。

## 1. 就业指导（理论与实践）

学分： 2                      学时： 36                      开课学期： 7  
先修课程： 无                      同修课程： 无                      排斥课程： 无

课程简介：就业指导主要是引导学生掌握职业生涯规划的基本理论和方法，帮助大学生积极理性规划自身发展。通过本课程的学习，让学生了解和认识当前形势下的毕业生就业状况和相关的就业政策，熟悉不同类型、性质企业的用人观、掌握基本的求职面试技能和方式方法，培养大学生职业生涯发展的自主意识和职业探索、生涯决策能力，认清就业形式，转变学生就业观念，梳理正确的人生观、价值观和择业观，提高大学生的就业竞争力，促进学生充分就业，提高毕业生的就业率和就业质量。该门课程设置劳动教育学时，普及与学生职业发展密切相关的劳动科学知识和进行劳动实践。

## （五）毕业论文

本部分共有（1）门课程，以下对该门课程进行介绍。

### 1. 《毕业论文》

学分： 4                      学时： 96                      开课学期： 8  
先修课程： 专业课程                      同修课程： 无                      排斥课程： 无

课程简介：《毕业论文》是学生必须完成的专业教学环节，属于综合实践类课程。也是学生对自己所学中药学专业知识和学术观点的一次总结和集中展示，是学生申请学位的重要考核依据。学生在专业教师的指导下，完成毕业论文的选题和开题、查阅和整理文献、撰写文献综述、完成实验设计并组织实施、获取实验数据和资料并进行统计分析、撰写和修改毕业论文、制作 PPT 并完成答辩，根据答辩意见对论文进行修改并按相关程序提交毕业论文及其他相关材料。毕业论文将集中反映学生发现问题、分析问题、解决问题的能力。

## ★专业选修课程简介

本部分包含两类课程。一类为专业指选课；一类为专业任选课，以下对该两类课程进行分别介绍。

### （一）专业指选课

本部分共有（3）门课程，共（6）学分，（108）学时，学生必须修读专业指选课内所有课程。以下按照开课顺序进行介绍。

#### 1. 《管理学基础》

学分：2                      学时：36                      开课学期：4  
先修课程：无                  同修课程：无                  排斥课程：无

课程简介：《管理学基础》是非管理类专业的专业选修课，是运用马克思主义的辩证唯物论和历史唯物论观点阐释管理活动这一社会现象的本质特性，探讨和研究管理活动的基本规律及特点，以便更好地协调人们的活动，收到良好管理效果的一门课程。学习《管理学基础》，了解管理目标、管理过程、管理职能、管理原则和方法等一系列重要范畴和概念，有助于掌握管理学的基本知识，能为更进一步地学习其它课程打下良好的基础。

#### 2. 《大学人文基础》

学分：2                      学时：36                      开课学期：1  
先修课程：无                  同修课程：无                  排斥课程：无

课程简介：该课程是一门为全院各专业开设的、具有通才素质教育性质的课程，以适应当前社会发展对学生人文素养的新需求，以及满足学生的自我内在发展的建设需要。本课程是非专业性和非职业性的教学，旨在通过将古今中外优秀的人文成果展示介绍给学生，并力图理论联系实际，激发学生对人自身及人与社会等问题的关注与探讨的热情，增强学生关爱他人、关心社会、利益众生的人间情怀，培养学生见识通达、知识博雅、身心全面发展的理想的人格。

#### 3. 《计算机应用基础》

学分：2                      学时：36                      开课学期：2  
先修课程：无                  同修课程：无                  排斥课程：无

课程简介：本课程属于高等学校计算机基础教育第一层次，旨在向学生传授计算机的软硬件知识，兼顾实用软件和计算机领域前沿知识，培养学生信息化的实际处理能力和思维方法。在此前提下，使学生不仅能掌握办公自动化软件，并能够融会贯通。熟练地使用计算机进行各种实际操作和应用，从而使学生具有获取信息、传输信息、处理信息和应用信息的能力，为进入社会、结合专业使用计算机打下良好的基础，同时也作为学生今后进行学习计算机知识的基础。

### （二）专业任选课

本部分的可选课程共（19）门，共（42）学分，（756）学时。以下按照开课顺序进行介绍。

#### 1. 《药物毒理学》

学分：2                      学时：36                      开课学期：2

先修课程：无                    同修课程：无                    排斥课程：无

课程简介：《药物毒理学》是根据药物的理化特性，运用毒理学的原理和方法，对药物进行全面系统的安全性评价并阐明其毒性作用机制，以便降低药物对人类健康危害程度的一门科学；其主要目的在于指导临床合理用药，降低药物不良反应及减少因药物毒性导致的新药开发失败。通过学习，学生掌握药物毒理学研究的转化、研究方法、评价方法；熟悉分子生物学、细胞生物学、系统生物学等前沿学科及相关技术，特别是基因组学、蛋白质组学和代谢组学在药物毒理学的应用，使药物毒理学经历了研究思路、方法、技术和理念的巨大转变，从而实现其从器官、组织水平向分子甚至基因水平的进程。

## 2. 《药物发现》

学分：2                            学时：36                            开课学期：1

先修课程：无                    同修课程：无                    排斥课程：无

课程简介：《药物发现》是中药学专业的专业选修课。本课程通过对经典药物进行药物发现的案例分析，让学生对于药物的发现过程有一个基本的了解和认识，并且融合药物研发手段的介绍和分析，以求让学生能够结合知识和认识对药物的研发产生自己的想法和思考，对于中药学类专业学生的创新思维培养和药物研发过程有深度的启发和良好的引导作用。

## 3. 《中医诊断学》

学分：2                            学时：36                            开课学期：2

先修课程：中医学基础                    同修课程：无                    排斥课程：无

课程简介：中医诊断学是根据中医学的理论，研究诊察病情、判断病种、辨别证候的基础理论、基本知识和基本技能的一门学科。它是中医学专业的基础课，是基础理论与临床各科之间的桥梁，是中医学专业课程体系中的主干课程。诊，诊察了解；断，分析判断。“诊断”就是通过对病人的询问、检查，以掌握病情资料，从而对病人的健康状态和病变的本质进行辨识，并对所患病、证作出概括性判断。通过学习，学生可掌握中医学领域的相关知识，有利于对中药学专业科学内涵更深入认识。

## 4. 《文献检索》

学分：2                            学时：36                            开课学期：3

先修课程：无                    同修课程：无                    排斥课程：无

课程简介：文献检索（医学）既重视介绍毕业论文写作和信息检索的一般知识，更注重实用性和可操作性，其目的是使大学生全面了解撰写毕业论文的知识和方法，提升文献资料收集整理与利用水平，激发创新意识，培养创新能力，尽快进入写作状态，顺利完成毕业论文，并为将来走上工作岗位或进一步的深造打下一个坚实的基础。本课程的教学任务是传授文献检索的基本理论、基本知识和基本技能，使学生了解医学专业文献检索的知识、特点和用途；掌握常用文献检索工具的使用方法；学会利用计算机对医学文献进行检索，提高获取和利用文献信息的能力，为不断地吸收新知识，增强创新能力打下坚实的基础。

## 5. 《临床药理学》

学分：3                            学时：54                            开课学期：4

先修课程：药理学                    同修课程：无                    排斥课程：无

课程简介：临床药理学以药理学和临床医学为基础，阐述临床药物代谢动力学、临床药物效应动力学、毒副反应的性质和机制及药物相互作用规律等；以促进医药结合、基础与临床结合、指导临床合理用药，

提高临床治疗水平,推动医学与药理学发展的目的。临床药理学的基础是基础药理学和临床医学,其范围涉及临床用药科学研究的各个领域,包括临床药效学、临床药物代谢动力学、新药临床试验、临床疗效评价、不良反应监测、药物相互作用以及病原体对药物的耐药性等方面。

### 6. 《中医内科学概要》

学分: 2

学时: 36

开课学期: 6

先修课程: 中医学基础、方剂学

同修课程: 无

排斥课程: 无

课程简介: 中医内科学是运用中医学理论阐述内科病证的病因病机及其证治规律,并采用中药治疗为主的一门临床学科。它以脏腑、经络、气血津液等病理生理学说为指导,系统地反映了中医辨证论治的特点。《中医内科学概要》为中医内科学要精要内容,通过学习,学生可掌握本学科领域的知识梗概,有利于对中药学专业科学内涵更深入认识。

### 7. 《中药养护学》

学分: 2

学时: 36

开课学期: 2

先修课程: 无

同修课程: 无

排斥课程: 无

课程简介: 《中药养护学》是运用现代科学技术与方法来研究中药的贮存、保管、养护和影响药物贮藏质量及其养护防患的一门新兴综合性技术学科,是中药现代化科技发展的重要领域。包括中药贮藏养护的理论与技能,重点介绍中药材、中药饮片、中药炮制品和中成药贮藏养护的基本知识,通过学习,学生可掌握国内外有关药物贮藏养护的新方法,以及传统与现代中药的对抗同贮养护技术和气调养护新技术。

### 8. 《中成药学》

学分: 3

学时: 54

开课学期: 4

先修课程: 中药学、方剂学

同修课程: 无

排斥课程: 无

课程简介: 《中成药学》是研究和阐明常用中成药的 I 临床应用和生产制备的一门学科。中成药是在中医药理论指导下,以中药材为主要原料,遵循方剂的组成原则配伍,按照一定的制备工艺生产而成的中药制品。中成药有着悠久历史和丰富内容,它是祖国医药遗产的重要组成部分,是历代医家在千百年来的临床实践中总结配制而成。通过学习,学生可掌握中成药组方原理、剂型选择、工艺设计、质量控制及临床应用基本理论、技能和知识,了解本领域的学科任务,改进传统工艺提高产品质量;研究开发中成药新剂型新品种;探讨中成药剂型因素与疗效的关系;加强中成药系统工程的研究;健全中成药的质量标准体系。

### 9. 《药事管理与法规》

学分: 2

学时: 36

开课学期: 6

先修课程: 无

同修课程: 无

排斥课程: 无

课程简介: 该课程的教学目的是使学生掌握药事管理法律法规和药师的职责与行为准则,熟悉药品研制、生产、流通、使用等各环节的质量保证和控制,明确药品的安全有效与管理的关系,了解药学(中药学)的社会性和管理方面的基本知识及经济全球化形势下药事管理的发展趋势。

### 10. 《中药资源学》

学分: 3

学时: 54

开课学期: 5

先修课程: 药用植物学

同修课程: 无

排斥课程: 无

课程简介：《中药资源学》是在生物分类学、生态学、地理学、生物化学、天然药物化学和中药学等学科基础上发展起来的一门多学科、跨学科并兼有管理科学性质的新兴学科，是研究中药资源的种类、数量、分布、时空变化、合理开发利用和科学管理的科学。《中药资源学》为中药学专业学生掌握调查中药资源动、植物的种类,数量,分布及其动态规律,开展中药资源的合理采取和充分利用;研究中药资源动态规律,提出科学经营与管理方法,积极扩大与寻找中药新品种新资源,扩大药用部分等方面作准备。

#### 11. 《中药药动学进展》

学分：2    学时：36    开课学期：5  
先修课程：药理学    同修课程：无    排斥课程：无

课程简介：中药药物代谢动力学（中药药动学）是以中医药基本理论为指导，用药物动力学的方法研究中药在人和动物体内的吸收、分布、代谢和消除过程的一门新兴边缘学科。它与数学、分析化学、药物动力学、中药药剂学、中药药理学、现代医学、中医学、中药学、中药化学、计算机科学、生物化学等有着密切的关系，其理论和技术在阐明中医药防病治病机制、优化中医临床给药方案、指导中药新药和新剂型研制、评价中药制剂和中成药的内在质量等方面发挥着重要的作用。本课程系统地归纳中药药物动力学研究方法与技术的最新进展，辅以典型实例分析，力图使学生掌握药物动力学理论，在较短的时间内获得有关实验方案设计和数据处理的实际知识和技能，为进一步从事中药新药开发和临床药学研究打下基础。

#### 12. 《中药商品学》

学分：2    学时：36    开课学期：6  
先修课程：中药学    同修课程：无    排斥课程：无

课程简介：中药商品学是一门研究药材商品的来源、性质、购销、商品规格、等级、质量和检验有关的理论和技术的科学。研究范畴包括中药材商品的来源、产销、采收加工、性状、品质规格、鉴别、贮藏和用途。中药商品学课程中药学专业的选修课。通过本课程的学习，要求学生掌握中药商品学的定义、研究对象、范围和任务；常用中药商品的道地药材和道地产区；掌握中药的采收与产地加工；常见重点药材的来源、主产地、采收加工、商品特征、规格等级、主要或有效化学成分、质量要求等。

#### 13. 《中药学科研思路与论文写作》

学分：2    学时：36    开课学期：7  
先修课程：无    同修课程：无    排斥课程：无

课程简介：《中药学科研思路与论文写作》介绍中药学科研的一般问题，思维方式，中药科研设计的要素、原则、常用方法，中药学学科研中的误差、偏倚及其控制，动物实验，临床试验，医学文献研究，中药学科研论文写作，中药学科研课题申报与实施等。学生可掌握中药学科研思路与论文写作技巧，为学生将来从事中药学科研工作有较好的参考。

#### 14. 《中药新药研制与开发》

学分：2    学时：36    开课学期：7  
先修课程：无    同修课程：无    排斥课程：无

课程简介：《中药新药研制与开发》依据国家食品药品监督管理局颁布施行的药品注册管理办法，以及近年颁发的相关法规、办法和指导原则，参考已有文献和著作，结合当今中药新药研制的实际情况，系统地介绍中药新药研制的全过程，中药新药的申报、选题与立项、中药新药研究中的统计分析、中药新药

制剂工艺研究、中药新药的质量标准研究、中药新药的稳定性研究、中药新药药理研究、中药新药非临床药代动力学研究、中药新药毒理学研究及中药新药临床研究等内容。学生可掌握中药新药研制与开发主要程序与技巧。

### 15. 《中药古典文献》

学分：2                      学时：36                      开课学期：3

先修课程：无                同修课程：无                排斥课程：无

课程简介：《中药古典文献》系统介绍文献学理论和应用知识，包括中药文献学基础知识、古代文献、现代文献、外文文献、网络文献及文献的实际应用等，介绍重要的网站域名、中药文献数据库及 SCI 收录国内外核心期刊等，为中药学专业化学学生掌握学习应用中药古典文献，开展中药现代研究提供技能。

### 16. 《物理学》（医用）

学分：2                      学时：36                      开课学期：3

先修课程：无                同修课程：无                排斥课程：无

课程简介：本课程主要介绍与医药相关的物理学内容（即医用物理学），是物理学与医学知识相结合的一门边缘课程，是培养学生从事临床各科医疗工作的一门基础学科。通过本课程的教学，使学生掌握较系统的物理知识，为他们学习后继课程以及将来从事医疗卫生工作和科学实验准备必要的物理学基本理论。本课程的主要教学内容有：流体的运动、振动、波动和声振动、波动和声、分子物理学、静电场稳恒磁场、波动光学、几何光学、X 射线、原子核和放射性、激光及其医学应用、磁共振成像基本理论知识等。

### 17. 《医学实验动物学》

学分：2                      学时：36                      开课学期：6

先修课程：无                同修课程：无                排斥课程：无

课程简介：该门课程旨在把握生命科学研究有关动物实验全过程，围绕实验动物和动物实验质量，全面介绍实验动物遗传学、实验动物生态学、比较形态学、比较机能学、比较医学、生物学、实验动物学、动物实验方法学等。需要学生掌握医学实验动物学的基本概念、基本知识；掌握实验动物病原生物学质量控制、遗传学质量控制及环境和营养标准化的理论基础、研究内容。熟悉常用的实验动物的解剖生理特点及其在生物医学研究中的应用。了解实验动物科学在医学发展中的地位和作用。

### 18. 《药物化学》

学分：3                      学时：54                      开课学期：2

先修课程：无                同修课程：无                排斥课程：无

课程简介：药物化学是建立在化学和生物学基础上，对药物结构和活性进行研究的一门学科。研究内容涉及发现、修饰和优化先导化合物，从分子水平上揭示药物及具有生理活性物质的作用机理，研究药物及生理活性物质在体内的代谢过程。掌握常用药物的名称、化学名称、化学结构、理化性质、用途及重要药物类型的构效关系。掌握药物在贮存过程中可能发生的化学变化及其化学结构和稳定性之间的关系；以确保用药安全、有效；熟悉以光学活性体供药的药物的立体化学结构、生物活性特点及命名；熟悉上市的新药的名称、化学名称、化学结构和用途。

### 19. 《细胞与分子生物学》

学分：2                      学时：36                      开课学期：7



先修课程：无            同修课程：无            排斥课程：无

课程简介：《细胞与分子生物学》是从细胞、亚细胞和分子三个不同水平研究细胞生命活动的学科，采用分析和综合的方法把细胞结构和功能结合起来，以动态的观点来探索细胞的各种生命力。主要介绍了细胞的分子基础、起源和进化，细胞膜与细胞表面，内膜系统，细胞骨架，细胞分裂与细胞周期，细胞的信号转导，细胞分化，细胞衰老和死亡等内容，其任务是通过教学使学生深入了解生物体的生长、发育、分化、繁殖、运动、遗传、变异及衰老和死亡等基本生命现象和基础知识。

# 中药制药专业

## ★专业必修课程简介

本部分包含五类课程。一类为专业核心课；一类为专业方向课；一类为专业实习；一类为就业指导（理论与实践）；一类为毕业论文。以下对该五类课程进行分别介绍。

### （一）专业核心课

本部分共有（9）门课程，共（29）学分，（522）学时，以下按照开课顺序进行介绍。

#### 1. 《中药炮制学》

学分：3                                      学时：54                                      开课学期：4

先修课程：                                      同修课程：                                      排斥课程：

课程简介：中药炮制学是研究中药炮制理论、工艺、规格、质量标准、历史沿革及其发展方向的学科。具有实践性强、知识面广的特点，是一门既传统而又新兴的综合性的应用学科。中药炮制是中医药理论在临床用药上的具体表现，是我国具有自主知识产权的制药技术，是保证饮片质量的关键。

#### 2. 《工程制图》

学分：2                                      学时：36                                      开课学期：4

先修课程：                                      同修课程：                                      排斥课程：

课程简介：工程制图在高等工科课程中，它是一门重要的基础必修课。该课程是研究工程图样的绘制和阅读的一门学科。它研究用投影法（可参见画法几何）解决空间几何问题，在平面上表达空间物体。在培养学生作为创造性思维基础的空间想象力及构思能力和促进工业化进程等诸多方面发挥了重要的作用。工程图是生产中必不可少的技术文件，是在世界范围通用的“工程技术的语言”。

#### 3. 《中药化学》

学分：4                                      学时：72                                      开课学期：5

先修课程：                                      同修课程：                                      排斥课程：

课程简介：中药化学是一门结合中医药基本理论和临床用药经验，主要运用化学的理论和方法及其他现代科学理论和技术等研究中药化学成分的科学。中药化学主要研究中药中有效成分或药效物质基础的化学结构、理化性质、提取分离方法与技术、结构鉴定、检识与分析方法，以及有效成分的化学结构修饰或改造、生物转化及代谢等，同时涉及有效成分或药效物质基础的结构与药效之间的关系。

#### 4. 《化工原理》

学分：5                                      学时：90                                      开课学期：5

先修课程：                                      同修课程：                                      排斥课程：

课程简介：化工原理以传递过程作为贯穿化工单元操作的主线，从典型实例的剖析中提炼若干重要的工程观点，以期提高读者处理实际工程问题的能力。本课程内容体系完整，概念论述清楚，突出工程特点，注意应用实践。内容包括：流体流动，流体输送机械，液体的搅拌，流体通过颗粒层的流动，颗粒的沉降和流态化，传热，蒸发、气体吸收，液体精馏，气液传质设备，液液萃取，其他传质分离方法，热、质同时传递过程，固体干燥等。

#### 5. 《中药制药分离工程》

学分：2                      学时：36                      开课学期：5

先修课程：                      同修课程：                      排斥课程：

课程简介：中药制药分离工程主要是利用待分离物系中的有效活性成分与共存杂质之间在物理、化学及生物学性质上的差异进行分离，是制药工业产品产业化的关键环节。本教材主要介绍制药工程领域常用分离技术及发展的新型分离技术的原理、方法、工艺计算及其应用。共主要包括绪论，固液萃取（浸取），液液萃取，超临界流体萃取，反胶团萃取与双水相萃取，非均相分离，精馏技术，膜分离，吸附，离子交换，色谱分离过程，结晶过程，电泳技术，手性分离，干燥和造粒等内容。

## 6. 《中药药剂学》

学分：5                      学时：90                      开课学期：6

先修课程：                      同修课程：                      排斥课程：

课程简介：中药药剂学系指一门以中医药理论为指导，运用现代科学技术，研究中药药剂的配制理论、生产技术、质量控制与合理应用等内容的综合性应用技术科学。课程内容包括学习、继承和整理中医药学中有药剂学的理论、技术与经验，为发展中药药剂学奠定基础；充分吸收和应用现代药剂学的最新研究成果，如包和技术、固体分散技术、微囊与微球制备技术等，以加速实现中药药剂现代化。

## 7. 《中药制药工艺学》

学分：2                      学时：36                      开课学期：6

先修课程：                      同修课程：                      排斥课程：

课程简介：中药制药工艺学是一门以中医药理论为指导，综合应用现代中药学、天然药物化学、中药制剂学、中药制药工程学等学科的综合知识，利用现代中药制药的技术与手段，对中药及天然药物进行提取，分离，浓缩，干燥及制剂工艺研究的专业课程。其课程的设置是为了使学生了解中药制药的专业特点，综合运用所学的理论知识，掌握中药的提取，制备工艺和路线设计的基本理论和技能，掌握中药的提取、纯化、浓缩及干燥的课程内容及常规方法，熟悉中药生产工艺中的常用设备，掌握工艺优化的方法及工艺路线的设计，剂型选择及生产工艺流程；熟悉中药新药研究过程中剂型和工艺的选择原则；熟悉典型中药的生产制备工艺与剂型选择。

## 8. 《中药制药设备和车间设计》

学分：3                      学时：54                      开课学期：6

先修课程：                      同修课程：                      排斥课程：

课程简介：中药制药设备与车间设计主要介绍中药制药生产设备的基本构造、工作原理和工程验证，常见中药制药车间的 GMP 工程设计原则、方法以及与制剂生产工艺相配套的公用工程的构成和工作原理，培养学生综合运用所学知识，特别是本课程的有关知识解决中药制药车间设计实际问题的能力，使学生深刻领会洁净厂房 GMP 车间设计的基本程序、原则和方法；掌握中药制药工艺流程设计、物料恒算、设备选型、车间工艺布置设计等的基本方法和步骤。

## 9. 《中药制剂分析》

学分：3                      学时：54                      开课学期：7

先修课程：                      同修课程：                      排斥课程：

课程简介：中药制剂分析是以中医药理论为指导，借鉴现代药物分析理论和方法研究和控制中药制剂

质量的一门综合性、应用性很强的学科，本课程内容包括掌握中药制剂分析前的预处理、分析的基本原理和实验技能，熟悉常用中药制剂质量检查、定性鉴别和含量测定方法。是一门将中药制剂基本原理、基本操作和生产实践及科学研究相结合，提高学生的综合应用能力和科研素养的一门学科。

## （二）专业方向课

本方向共有（11）门课程，共（31）学分，（558）学时，以下按照开课顺序进行介绍。

### 1. 《中医学基础》

学分：2                      学时：36                      开课学期：1

先修课程：                      同修课程：                      排斥课程：

课程简介：中医学基础理论阐明了中医学基本观念、基本概念、基本理论和基本原则，是中医学各分支学科的理论基础。中医学基础课程完整地阐述了中医学理论体系，该体系是由中医学的基本概念、基本原理，以及按照中医学逻辑演绎程序从基本原理推导出来的科学结论，是以中国古代的唯物论和辩证思想，即气一元论和阴阳五行学说为哲学基础，以整体观念为指导思想，以脏腑经络的生理和病理为核心，以辩证论治为诊疗特点的独特的医学理论体系。

### 2. 《高等数学》

学分：3                      学时：54                      开课学期：1

先修课程：                      同修课程：                      排斥课程：

课程简介：高等数学是由微积分学，较深入的代数学、几何学以及它们之间的交叉内容所形成的一门基础学科。主要内容包括：函数与极限、导数与微分、微分中值定理与导数的应用、不定积分、定积分及其应用、微分方程、向量代数与空间解析几何、多元函数微分法及其应用、重积分、曲线积分与曲面积分、无穷级数等。高等数学具有高度的抽象性、严密的逻辑性和广泛的应用性等特点。

### 3. 《无机化学》

学分：3                      学时：54                      开课学期：1

先修课程：                      同修课程：                      排斥课程：

课程简介：无机化学是除碳氢化合物及其衍生物外，对所有元素及其化合物的性质和它们的反应进行实验研究和理论解释的科学，是化学学科中发展最早的一个分支学科。该课程主要学习物质的状态与变化、气体分子运动论、热化学、化学动力学基础、化学平衡、原子结构、分子轨道理论、分子间作用力等内容。

### 4. 《临床中药学》

学分：4                      学时：72                      开课学期：2

先修课程：                      同修课程：                      排斥课程：

课程简介：临床中药学总论部分系统地阐述了中医辨证、治则、治法、药性、君臣佐使、成方、成药与辨证用药的关系，各论部分紧密结合临床，分别从药物基原、性味归经、功能主治、效用分析、配伍应用、鉴别应用、用法用量、使用注意、毒性防治、化学成分、药理作用、临床新用等方面进行了详尽的论述。该课程注重药性理论和临床用药的紧密衔接，在全面地阐述中药基本理论和临床用药经验的基础上，采取了以药物功效分类为主，纵向介绍药性特点，又以病证为纲，横向介绍辨证用药规律，纵横捭阖，突出中医临床辨证用药的特色，为临床安全、有效、合理地运用中药奠定了坚实的基础。

## 5. 《有机化学》

学分：4                      学时：72                      开课学期：2

先修课程：                      同修课程：                      排斥课程：

课程简介：有机化学又称为碳化合物的化学，是研究有机化合物的组成、结构、性质、制备方法与应用的科学。有机化学学习内容包括有机结构理论和有机反应方程式；烷烃和环烷烃；立体化学；质谱；烯烃、紫外-可见吸收光谱和红外吸收光谱；炔烃；核磁共振谱；苯系芳香族化合物和芳香性；苯的化学反应；杂环化合物；卤代烃；醇-和酚、醚和环氧化物；醛和酮；羧酸；羧酸衍生物；含氮化合物；周环反应；糖；氨基酸、肽和蛋白质；核酸；类脂化合物；代谢有机化学和有机合成设计等。

## 6. 《分析化学》

学分：5                      学时：90                      开课学期：3

先修课程：                      同修课程：                      排斥课程：

课程简介：分析化学是关于研究物质的组成、含量、结构和形态等化学信息的分析方法及理论的一门科学。该课程的主要内容包括药物定性定量分析用标准物质的研究；药物质量评价方法学研究，包括常规质量检测、在线生产检测、体内分析等质量评价方法的研究；质量标准的建立；中药质量评价；利用分析仪器对物质结构进行解析与鉴定，如原子与分子光谱仪，电化学分析仪器，核磁共振，X光，以及质谱仪等。

## 7. 《中药药理学》

学分：3                      学时：54                      开课学期：3

先修课程：                      同修课程：                      排斥课程：

课程简介：中药药理学是以中医药基本理论为指导，运用现代科学方法，研究中药和机体（包括正常机体、病理机体和病原体）相互作用及规律的一门学科。重点讲述中药药性理论的现代研究、影响中药药理作用的因素等基本理论和知识，介绍中药药理作用的特点、中药复方药理、中药药理研究思路。按中药学传统分类法分类，包括概述、常用单味中药和常用复方三部分，重点介绍与各类中药功效相关的药理作用，常用单味中药和常用复方的主要化学成分、药理作用、现代应用及不良反应等。

## 8. 《物理化学》

学分：2                      学时：26                      开课学期：4

先修课程：                      同修课程：                      排斥课程：

课程简介：物理化学是从物理现象与化学现象的联系入手，用物理的理论、物理的实验手段，探求化学变化基本规律的一门学科。该课程包括研究化学反应的方向、限度及能量转换；研究化学反应的速率与机理；研究物质性质与微观结构之间的关系。总体内容包括相平衡、溶液、电化学、动力学、表面现象、热力学第一定律和热力学第二定律等物理化学基本知识等。

## 9. 《药品生产质量管理规范》

学分：1                      学时：18                      开课学期：4

先修课程：                      同修课程：                      排斥课程：

课程简介：是药品生产和质量管理的基本准则，用于指导药品制剂生产的全过程和原料药生产中影响成品质量的关键准则。该课程讲述了企业需要严格按照规则执行以提高药品质量；从学历、技术职称、工

作经验等方面提高了对关键人员的资质要求；对制药企业的硬件设施，如生产、仓储、质量、设备、卫生等都提出了更高的标准，对厂房设施按生产区、仓储区、质量控制区和辅助区分别提出设计和布局要求；对设备的设计和安装、维护和维修、使用、清洁、校准等方面也都作了具体规定。

#### 10. 《药事管理》

学分：2                      学时：36                      开课学期：5

先修课程：                      同修课程：                      排斥课程：

课程简介：药事管理是为了保证公民用药安全、有效、经济、合理、方便、及时，通过立法，施行相关法规对药事活动施行的必要管理。内容主要包括宏观药事管理和微观药事管理。宏观方面包括药品监督管理、基本药物管理、药品储备管理、药品价格管理和医疗保险用药与定点药店管理；微观方面包括药品研究与开发质量管理、药品生产质量管理、药品经营质量管理、药学服务质量管理、药品储备管理、药品价格管理和医疗保险用药销售管理等内容。

#### 11. 《药用高分子材料学》

学分：2                      学时：36                      开课学期：6

先修课程：                      同修课程：                      排斥课程：

课程简介：药用高分子材料是一门通过高分子结构、性能阐述其在药物的生产加工与使用过程中应用的一门课程。课程内容包括介绍高分子基本概念、结构与性能，以及高分子材料在药物与制药工业中的应用原理；讨论高分子材料的应用性能与结构的关系，并依据材料种类和结构分别介绍药用天然高分子材料、药用合成高分子材料、高分子药物的结构、性质、生产与应用等；介绍药用高分子包装材料的性质、加工与应用。

### （三）专业实习

本部分共有（1）门课程，共（3）学分，（72）学时，以下按照开课顺序进行介绍。

#### 1. 《专业实习》

学分：3                      学时：72                      开课学期：7

先修课程：                      同修课程：                      排斥课程：

课程简介：专业实习突出技能技巧，是将理论知识直接转化为操作技能的有效活动和途径。实习是一种重要的实践，能将科学研究、实验教学、实践训练融为一体，是培养学生实践能力、创新意识、创新能力以及综合素质的重要平台。实习内容包括以下方面：中药商品及其品质鉴定、饮片加工炮制及仓储养护方法，可以到中药饮片生产销售企业、医院药房、中药批发零售企业等相关岗位；中药制剂工艺学习，可到药品生产企业、药物研究所、医院制剂室等岗位；学习中药新药研究与开发、生物技术制药，药物研究所及不同类型药品生产企业研究部门等岗位等。

### （四）就业指导（理论与实践）

本部分共有（1）门课程，以下对该门课程进行介绍。

#### 1. 就业指导（理论与实践）

学分：2                      学时：36                      开课学期：7

先修课程：                      同修课程：                      排斥课程：

课程简介：该课程通过对就业创业形势与政策、求职择业技巧和准备等多个方面进行详细解读，为引导学生做好就业、创业前的各项准备工作，全面提高个人的整体就业竞争力提供了较大的帮助。课程内容包括：帮助、配合毕业生收集就业信息，了解就业渠道，选择合适的求职途径；指导毕业生量身定作求职材料。帮助他们准备能够全面反映自身基本情况、说明自己对用人单位提供职位感兴趣的原因、表达努力工作决心的好材料；指导毕业生签订就业协议。要求毕业生在签订协议时必须遵循主体合法原则、平等协商原则及诚信原则，签订协议后应当认真履行协议。

## （五）毕业论文

本部分共有（1）门课程，以下对该门课程进行介绍。

### 1. 《毕业论文》

学分：4                      学时：96                      开课学期：8

先修课程：                      同修课程：                      排斥课程：

课程简介：毕业论文主要以实习单位的课题或相关研究内容为主，要求能尽量结合单位的情况，在实习单位带教老师的指导下，运用本学科知识，能熟悉科研论文的选题，独立完成文献查阅、科研方案设计、开展实验工作、进行数据分析、得出结论并撰写论文，通过毕业论文答辩，并达到解决单位生产实践中的具体问题或在某些方面有一定创新性见解的目的。

## ★专业选修课程简介

本部分包含两类课程。一类为专业指选课；一类为专业任选课，以下对该两类课程进行分别介绍。

### （一）专业指选课

本部分共有（3）门课程，共（6）学分，（108）学时，学生必须修读专业指选课内所有课程。以下按照开课顺序进行介绍。

#### 1. 《管理学基础》

学分：2                      学时：36                      开课学期：4  
先修课程：无                  同修课程：无                  排斥课程：无

课程简介：《管理学基础》是非管理类专业的专业选修课，是运用马克思主义的辩证唯物论和历史唯物论观点阐释管理活动这一社会现象的本质特性，探讨和研究管理活动的基本规律及特点，以便更好地协调人们的活动，收到良好管理效果的一门课程。学习《管理学基础》，了解管理目标、管理过程、管理职能、管理原则和方法等一系列重要范畴和概念，有助于掌握管理学的基本知识，能为更进一步地学习其它课程打下良好的基础。

#### 2. 《大学人文基础》

学分：2                      学时：36                      开课学期：1  
先修课程：无                  同修课程：无                  排斥课程：无

课程简介：该课程是一门为全院各专业开设的、具有通才素质教育性质的课程，以适应当前社会发展对学生人文素养的新需求，以及满足学生的自我内在发展的建设需要。本课程是非专业性和非职业性的教学，旨在通过将古今中外优秀的人文成果展示介绍给学生，并力图理论联系实际，激发学生对人自身及人与社会等问题的关注与探讨的热情，增强学生关爱他人、关心社会、利益众生的人间情怀，培养学生见识通达、知识博雅、身心全面发展的理想的人格。

#### 3. 《计算机应用基础》

学分：2                      学时：36                      开课学期：2  
先修课程：无                  同修课程：无                  排斥课程：无

课程简介：本课程属于高等学校计算机基础教育第一层次，旨在向学生传授计算机的软硬件知识，兼顾实用软件和计算机领域前沿知识，培养学生信息化的实际处理能力和思维方法。在此前提下，使学生不仅能掌握办公自动化软件，并能够融会贯通。熟练地使用计算机进行各种实际操作和应用，从而使学生具有获取信息、传输信息、处理信息和应用信息的能力，为进入社会、结合专业使用计算机打下良好的基础，同时也作为学生今后进行学习计算机知识的基础

### （二）专业任选课

本部分的可选课程共（15）门，共（40）学分，（720）学时。以下按照开课顺序进行介绍。

#### 1. 《人体解剖生理学》

学分：3                      学时：54                      开课学期：2



先修课程：                    同修课程：                    排斥课程：

课程简介：人体解剖生理学主要由人体解剖学和生理学两部分融合而成，课程涵盖知识面广、内容信息量大。人体解剖学是研究正常人体的形态及其结构的科学，包括大体解剖学、组织学和胚胎学；人体生理学是研究正常人体各个组成部分的功能活动的现象、原理和规律，以及这些功能之间的相互关系的科学。

## 2. 《卫生统计学》

学分：3                    学时：54                    开课学期：2

先修课程：                    同修课程：                    排斥课程：

课程简介：卫生统计学是一门通过研究设计和对数据的收集、整理和分析来揭示医学问题中存在的规律性的学科。主要内容有：统计设计，包括收集资料、整理和分析全过程总的设想和安排；统计分析，其中统计描述包括定量资料和定性资料的统计描述、统计表和统计图，统计推断包括参数估计和假设检验，如 t 检验、z 检验、方差分析、对数秩检验、多重线性回归等；介绍常用分析软件有 SAS、SPSS、Stata 等，应用多在医学人口统计、生育统计、疾病统计与死亡统计指标、寿命表的编制及其应用等。

## 3. 《微生物与免疫学》

学分：3                    学时：54                    开课学期：3

先修课程：                    同修课程：                    排斥课程：

课程简介：微生物与免疫学主要包含病原微生物学和免疫学，前者的主要内容为医学微生物学和人体寄生虫学，这类微生物是一群形体微小、结构简单、分布广泛、增殖迅速、肉眼不能直接观察到且须借助显微镜才能看到的一类生物，如病毒、细菌、支原体等；后者的内容主要为人体免疫系统的主要功能及组成部分，人体发生免疫性疾病的原因以及诊断，如病毒感染或基因突变可导致细胞癌变，自身免疫系统紊乱而发起的免疫攻击可引发自身免疫疾病。

## 4. 《方剂学》

学分：3                    学时：54                    开课学期：3

先修课程：                    同修课程：                    排斥课程：

课程简介：方剂学是研究方剂组方原理、配伍规律及其临证运用的一门学科。内容主要以古人经典方剂的制方原理为主线，经典方剂的制方原理、治法、组方思路、方剂配伍、服用方法等方面的理论，方中药物配伍的主次关系和功效与主治病证病机相关的配伍原理，方剂适应范围，使用要点，加减变化及剂型选择的规律等。通过一定数量方剂的教授，引导学生掌握组方原理与配伍法则，培养学生分析、运用方剂，并能根据临证之需，圆机活法地掌握方剂变化的精妙。

## 5. 《药用植物学》

学分：3                    学时：54                    开课学期：3

先修课程：                    同修课程：                    排斥课程：

课程简介：药用植物学是以具有医疗保健作用的植物为对象，研究它们的形态、组织、生理功能、分类鉴定、资源开发和合理利用的一门学科。药用植物学的基本内容分为植物形态解剖学和植物系统分类学两大部分。植物形态解剖学部分主要讲述植物的细胞、植物的组织及种子植物的器官等；植物的系统分类部分主要讲述植物分类的原理和方法、植物进化系统、各类群的特征及其主要药用植物等。

## 6. 《生物化学》

学分：2                      学时：36                      开课学期：4  
先修课程：                      同修课程：                      排斥课程：

课程简介：生物化学是研究生物体内化学分子与化学反应的科学，从分子水平探讨生命现象的本质。该课程的主要内容包括研究生物体分子结构与功能，物质代谢与调节，以及遗传信息传递的分子基础与调控规律。生物化学的研究主要采用化学的原理和方法，同时融入生物物理学、生理学、细胞生物学、遗传学和免疫学等学科的理论与技术。

### 7. 《分子生物学》

学分：3                      学时：54                      开课学期：4  
先修课程：                      同修课程：                      排斥课程：

课程简介：分子生物学是在分子水平和整体水平上研究生命现象、生命本质、生命活动及其规律的一门学科，其研究对象是核酸和蛋白质等生物大分子。该课程的内容包括核酸的分子生物学，研究核酸的结构和功能，包括核酸和基因组的结构，基因的鉴定，遗传信息的复制、转录和翻译，基因表达的调控，基因的改造及其基因工程相关技术的发展和运用等；蛋白质分子生物学，主要研究蛋白质分子的结构及功能；信号转导的分子生物学，研究细胞之间的信号传递、细胞内部信号转导的分子基础等。

### 8. 《医学实验动物学》

学分：3                      学时：54                      开课学期：4  
先修课程：                      同修课程：                      排斥课程：

课程简介：实验动物学是以实验动物为研究对象，专门研究实验动物的饲养繁殖及育种、实验动物的标准化、实验动物的质量检测、野生动物的实验动物化及其开发应用以及动物实验技术的一门学科。实验动物学包含了两方面的内容：研究实验动物和动物实验。前者是对实验动物本身进行系统的生物学特性研究，实施遗传育种、保种以维持其遗传学和生物学特性，培育新品系，并生产繁育出标准化的实验动物；后者是研究基本的动物实验方法和技术，以满足生物医学需要。

### 9. 《数据挖掘与数据仓库》

学分：2                      学时：36                      开课学期：5  
先修课程：                      同修课程：                      排斥课程：

课程简介：数据挖掘与数据仓库包括了两大方面内容：数据挖掘、数据仓库。前者是指从数据库的大量数据中揭示出隐含的、先前未知的并有潜在价值的信息，其主要基于人工智能、机器学习、模式识别、统计学、数据库、可视化技术等，高度自动化地分析数据，作出归纳性的处理，从中挖掘出潜在的模式，帮助决策者调整策略，减少风险。后者是指运用新信息技术所提供的大量数据存储、分析能力，将以往无法深入整理分析的客户数据建立成为一个强大的顾客关系管理系统，以协助企业制定精准的运营决策。

### 10. 《中药鉴定学》

学分：3                      学时：54                      开课学期：5  
先修课程：                      同修课程：                      排斥课程：

课程简介：中药鉴定学是集植物、动物、矿物、中药化学等知识于一体，汇集了古人鉴别经验与现代科学技术的一门学科。该课程是在继承祖国医学遗产和传统鉴别经验的基础上，运用近现代自然科学知识和方法，研究与探讨中药的历史、来源、性状特征、显微结构、理化鉴别等理论和实践的内容，为寻找新

药、扩大药源提供科学依据的应用学科。

### 11. 《药理学》

学分：3                      学时：54                      开课学期：5

先修课程：                      同修课程：                      排斥课程：

课程简介：药理学是一门研究药物与机体相互作用，及其规律和机制的一门学科。课程主要内容主要分为三部分：阐明药物与机体之间相互作用的规律、作用机制，为临床合理用药、减少不良反应提供理论依据；研究药物作用的新机制和开发新药、新用途；为探索机体的生理、生化及病理过程提供实验资料和研究方法，揭示新的生命现象，促进生命科学的进步。

### 12. 《中药营销学》

学分：3                      学时：54                      开课学期：6

先修课程：                      同修课程：                      排斥课程：

课程简介：中药营销学是专门研究市场经济条件下，中药企业经营方略和生财之道，研究中药企业如何在激烈的市场竞争中求生存和发展的一门学科。课程系统介绍了在市场经济条件下，中药企业应具备的市场观念、经营意识、营销策略与方法。培养学生树立正确的营销观念，搞清市场营销学的由来、形成与发展，以及中药市场营销学的基本原理、科学体系，了解中药商品、中药市场的特点，掌握现代市场营销的各种技巧与策略。

### 13. 《中药新药研制与开发》

学分：2                      学时：36                      开课学期：6

先修课程：                      同修课程：                      排斥课程：

课程简介：中药新药研制与开发依据国家食品药品监督管理局 2007 年 10 月颁布施行的《药品注册管理办法》，以及近年颁发的相关法规、办法和指导原则，汇集各中医药院校自编教材，参考已有文献和著作，结合当今中药新药研制的实际情况及从事中药新药研制的经验体会编制而成的教材。课程内容丰富，系统地阐述了中药新药研制的全过程，主要内容有中药新药的申报、选题与立项、中药新药研究中的统计分析、中药新药制剂工艺研究、中药新药的质量标准研究、中药新药的稳定性研究、中药新药药理研究、中药新药非临床药代动力学研究、中药新药毒理学研究及中药新药临床研究等内容。

### 14. 《药学文献检索》

学分：2                      学时：36                      开课学期：6

先修课程：                      同修课程：                      排斥课程：

课程简介：药学文献检索是根据一定的检索目的，运用检索工具，从大量的药学文献中迅速、准确地查录所需特定文献的一门学科。药学文献检索课程内容包括两大部分，一部分包括文献的基本知识和文献检索的基本知识；第二部分包括药学专业和相关专业主要的综合性专业性中外文献检索工具。

### 15. 《信息技术与智慧产业》

学分：2                      学时：36                      开课学期：7

先修课程：                      同修课程：                      排斥课程：

课程简介：信息技术与智慧产业是一种以物联网、云计算、移动互联网等新一代信息技术为基础或依托，体现出较高的数字化、网络化、信息化、自动化、智能化等特征的产业，是为满足社会需要的产业。该课

程主要有两大内容：信息技术，利用计算机、网络、广播电视等各种硬件设备及软件工具与科学方法，对文图声像各种信息进行获取、加工、存储、传输与使用的技术之和；智慧产业，主要内容包括智慧应用技术开发、智慧装备制造、光通信、移动通信、集成电路、新型显示、应用电子及云计算产业等。

# 健康服务与管理专业

## ★专业必修课程简介

本部分包含五类课程。一类为专业核心课；一类为专业方向课，分为（一）个方向；一类为专业实习；一类为就业指导（理论与实践）；一类为毕业论文。以下对该五类课程进行分别介绍。

### （一）专业核心课

本部分共有（8）门课程，共（24）学分，（432）学时，以下按照开课顺序进行介绍。

#### 1. 《管理学》

学分： 3                      学时： 54                      开课学期： 1  
先修课程： 无                      同修课程： 无                      排斥课程： 无

课程简介：《管理学》是健康服务与管理专业的核心课程，是一门系统地研究管理过程和普遍规律、管理基本原理和一般方法的科学。本课程主要介绍管理学的基本思想、基本理论、基本职能和基本方法。其重点是研究管理的几大职能，即决策、计划、组织、领导、控制和创新。本课程的目的是让学生掌握管理过程的普遍规律、基本原理和一般方法，增强管理能力。为达到上述目的，在本课程教学过程中会尽量做到理论性、系统性与实践应用性的结合，针对我国的管理实践，积极借鉴发达国家的先进管理经验。

#### 2. 《健康服务与管理导论》

学分： 3                      学时： 54                      开课学期： 1  
先修课程： 无                      同修课程： 无                      排斥课程： 无

课程简介：《健康服务与管理导论》采用理论教学与案例教学相结合，介绍健康管理学科产生、发展、基本理论体系，以及健康产业发展主要业态、行业发展现状、规律和管理方法。分别讲述健康管理基本学科体系和理论体系；健康服务业主要业态的发展及管理（包括医疗、健康促进、健康保险、健康支撑产业），以及行业展望部分，介绍健康产业人才培养和世界健康产业发展情况。旨在帮助学生了解健康管理学科的基本知识，了解我国健康服务业发展情况。紧扣健康产业发展新趋势，提升学生对专业的兴趣。

#### 3. 《健康心理学》

学分： 3                      学时： 54                      开课学期： 2  
先修课程： 无                      同修课程： 无                      排斥课程： 无

课程简介：健康心理学是健康教育与健康促进的一个基础学科。主张运用心理学和健康促进的手段，维护和增进人们的身心健康，提高对社会生活的适应及改造能力。它主要研究心理学在矫正影响人类健康或导致疾病的某些不良行为，尤其是在预防不良行为与各种疾病发生中所应发挥的特殊功能；探求运用心理学知识改进医疗与护理制度，建立合理的保健措施，节省医疗保健费用和减少社会损失的途径，以及对有关的卫生决策提出建议。

#### 4. 《健康保险学》

学分： 3                      学时： 54                      开课学期： 3  
先修课程： 无                      同修课程： 无                      排斥课程： 无

课程简介：《健康保险学》课程主要论述了健康保险学的概念、健康保险学与相关学科的关系；健康保险的医学基础、健康保险市场、健康保险类型、健康保险定价。按照健康保险运行的逻辑框架，将健康保险学的研究内容分成社会健康保险和商业健康保险两大部分。商业健康保险主要介绍健康保险合同、营销、核保、理赔、客户服务、防范、监管。还包括健康保险制度创新，为健康保险的未来发展指明了方向。本课程涵盖内容广泛，引导学生思考、研究问题。

### 5. 《健康管理》

学分： 3                      学时： 54                      开课学期： 4  
先修课程： 无                      同修课程： 无                      排斥课程： 无

课程简介：随着健康记录的广泛计算机化、传统（基于纸张的）记录已被电子健康记录取代。健康信息学和健康信息技术的工具正在不断改进，以提高医疗保健部门的信息管理效率。本课程主要介绍健康信息的来源与分类，健康信息收集的方法，健康信息的标准，健康信息的分析与利用等内容。

### 6. 《中医养生学》

学分： 3                      学时： 54                      开课学期： 5  
先修课程： 无                      同修课程： 无                      排斥课程： 无

课程简介：课程主要讲述了中医养生学的基本概念、基本特征及学习方法等；论述中医养生学的发展简史及基础理论，包括学科基本观念和基本原则等；介绍常用的养生方法，从精神、起居、功法、环境、药食、针推等养生各个方面详细介绍了中医养生的具体方法，这些方法易学、易用，且均为历代医家、养生家长期实践检验而证明切实有效者；以及养生的应用指导，介绍每个人应根据具体情况而审因施养，分时令养生、地域养生、因人养生、五脏调养、身体部位养护及中医临床养生应用等，介绍中医养生在实践中的具体运用方式。

### 7. 《中医营养学》

学分： 3                      学时： 54                      开课学期： 6  
先修课程： 无                      同修课程： 无                      排斥课程： 无

课程简介：中医营养学是研究中医饮食理论及其应用的一门学科。它在预防医学、临床医学、康复医学、老年医学方面占有重要的地位。中医营养学是一门既古老又新兴的学科，随着社会和生命科学的发展，越来越显示出它的意义和价值。本课程主要讲述中医营养学的理论基础，食物性能、作用及应用，中医营养学的原则；常用食物和传统养疗食品；食养与食疗。

### 8. 《医学伦理学》

学分： 3                      学时： 54                      开课学期： 6  
先修课程： 无                      同修课程： 无                      排斥课程： 无

课程简介：本课程系统介绍伦理学的基本理论和生命伦理学基本原则，并论述了生命科学领域的伦理学问题及如何应用其理论与原则来探讨与解决相关问题。重点介绍生命科学技术与卫生事业发展之间的关系。研究各个时代的医德关系和医德现象，揭示医德的起源、本质、作用和发展规律，研究医德评价的标准和方法，力图结合我国社会主义医疗体制改革过程中出现的新的现实问题，尝试对现代医疗生活中出现的种种令人费解的道德难题加以探讨，并进行多方面的实践归纳和深层次的理论分析，回答现代医疗实践和医学发展中提出的伦理难题，教育和引导学生加强医德修养。

## （二）专业方向课

### 专业方向一：健康服务与管理方向

本方向共有（9）门课程，共（25）学分，（450）学时，以下按照开课顺序进行介绍。

#### 1. 《社会医学》

学分： 2                      学时： 36                      开课学期： 2  
先修课程： 无                  同修课程： 无                      排斥课程： 无

课程简介：本课程是研究社会因素与健康 and 疾病之间相互作用及其规律性的一门交叉学科，它连接了自然科学和社会科学两大领域。本课程主要教学内容包括医学模式、影响健康的主要社会因素和行为心理因素。本课程的教学目的是通过教师课堂讲授、讨论、调研等方式教学，使学生初步建立社会医学观念和思维模式，树立整体医学和大卫生观念，了解社会因素对人群健康的重要作用，掌握社会医学的基本方法和社会卫生状况评价技术，并能结合实践熟练运用这些方法分析、评价人群健康状况，为今后从事卫生工作奠定理论和方法学基础。

#### 2. 《政治学原理》

学分： 2                      学时： 36                      开课学期： 2  
先修课程： 无                  同修课程： 无                      排斥课程： 无

课程简介：《政治学原理》是研究公共权力的形式及其运行规律的科学，主要讲授政治性质、政治体系、政治行为、政治意识和政治发展的一般知识与理论。本课程的主要内容包括政治概论、国家、政府、国际政治、政治制度、政治发展、政治参与、政治文化、政治学方法论、政治民主、政治权利、政治管理、政治文化、政党、政党与政治团体等。本课程的教学目的是，使学生学习本课程后。对于政治权力。国家政党等一般政治现象有清晰认识和了解，具备公共行政管理的基础知识与理论。

#### 3. 《中医学》

学分： 3                      学时： 54                      开课学期： 3  
先修课程： 无                  同修课程： 无                      排斥课程： 无

课程简介：中医学是一个伟大的宝库。通过本课程的学习，学生将掌握有关中医学的基本理论、基本知识和基本思维方法，包括精气、阴阳、五行学说；中医学对人体生理的认识：藏象、精气血津液神、经络、体质；中医学对疾病及其防治的认识：病因、发病、病机、防治原则等。通过理论讲授与实验教学辅导方法，使学生掌握简单的中医基本知识及中医基本操作技能，同时拓宽学生的知识面，对学习其他相关课程具有一定意义。

#### 4. 《民商法》

学分： 3                      学时： 54                      开课学期： 3  
先修课程： 无                  同修课程： 无                      排斥课程： 无

课程简介：本门课程是面向非法学专业的法律基础课程，课程内容涉及民商经济活动。在法学院里，“民法”“商法”“经济法”这三个学科门类是相互区分的，本课程涵盖了这三个部门法的入门知识。内容相对更少，其内容以民法为基础，涵盖了劳动法、公司法等法学学科的主要内容，学习形式更丰富。广泛参考发达国家和地区民商事立法的成功经验和最新判例学说，研究民商法的基本理论和重大法律问题，

为我国民事立法的现代化和审判实务的科学化提供科学的法律基础，提升我国民法理论水准，培养具有民法理论的人才。

### 5. 《预防医学》

学分： 3                      学时： 54                      开课学期： 4  
先修课程： 无                  同修课程： 无                  排斥课程： 无

课程简介：预防医学主要研究传染病和流行病的病因、预防、筛查、控制和消灭等方面的基本知识和技能，进行传染病和人群流行病的防控、病因调查和疾病监测等，并研究防治疾病及促进健康的策略和措施。通过本课程的学习，逐步培养学生运用辩证唯物主义及预防为主观点，了解预防医学在整个医学中的地位，掌握流行病学研究的基本原理、基本方法和基本技能，熟悉现代流行病学的一些新概念和新的分支，提高学生应用流行病学，在突发性食品卫生事件的监测、预警及应急处理、健康促进、病因研究和预防效果评价等方面独立分析问题和解决问题的能力，为今后工作打下坚实的基础。

### 6. 《卫生法学》

学分： 3                      学时： 54                      开课学期： 4  
先修课程： 无                  同修课程： 无                  排斥课程： 无

课程简介：卫生法学主要阐述卫生法学基础理论与我国基本卫生法律制度。本课程主要内容包括卫生法学基础知识、卫生法的制定与实施、卫生法律责任与救济、传染病防治法律制度、突发公共卫生事件应急法律制度、国境卫生检疫法律制度、血液管理法律制度、公共卫生法律制度、职业病防治法律制度、精神卫生法律制度、食品安全法律制度、药品管理法律制度、化妆品与医疗美容法律制度、医疗器械管理法律制度、医疗机构管理法律制度、卫生技术人员管理法律制度、中医药法律制度、医疗纠纷预防和处理法律制度、妇幼卫生与计划生育法律制度、互联网医疗法律制度、人体医学研究法律制度以及与医学新技术相关的法律制度。完善学生的法律知识，为毕业工作打好基础。

### 7. 《临床医学基础》

学分： 3                      学时： 54                      开课学期： 5  
先修课程： 无                  同修课程： 无                  排斥课程： 无

课程简介：本课程包括诊断学和医疗检验技术两大部分。医疗检验技术课程运用生物化学、微生物等实验技术，通过显微镜、自动化仪器及其他物理学、化学、微生物学等的检测方法，对病人的血液、体液、分泌物和排泄物等进行简捷而准确地检测，将所获得的结果，作为疾病诊断、治疗观察或预后判断的重要依据。临床检验基础是一门高度综合性的应用学科，与临床医学各项检查有广泛而密切的联系，是医学检验中最常用的部分。诊断学课程是在医学检验技术的基础上运用医学基本理论、基本知识和基本技能对疾病进行诊断的一门学科。课程实践性很强，注重临床操作技能和思维能力的培养。

### 8. 《经济学原理》

学分： 3                      学时： 54                      开课学期： 5  
先修课程： 无                  同修课程： 无                  排斥课程： 无

课程简介：《经济学原理》是高等院校经济学和管理学两大一级学科下属各专业的专业必修课程，是为培养和检验学生的经济学基本理论知识和应用能力而设置的一门重要的专业基础课程。经济学原理是研究市场经济条件下如何优化资源配置和有效利用资源的学说，系统地分析了各种经济现象形成的原因和变



化的特点，提出了解决各种经济问题的经济政策与方法，课程内容包括微观经济学和宏观经济学两部分。通过本门课程的教学，使学生初步了解西方经济学的基本理论，掌握西方经济学的基本知识，学会用西方经济学的基本原理分析经济现象和经济问题。

### 9. 《健康经济学》

学分： 3                      学时： 54                      开课学期： 6  
先修课程： 无                      同修课程： 无                      排斥课程： 无

课程简介：《健康经济学》以健康经济学发展为脉络，系统完整地介绍健康经济学的概念、理论和方法；以实际问题的“原型”为中心，介绍健康经济学理论政策转化的方法，以“案例辨析”为拓展，让学生在“案例辨析”中领悟正确的思维、理论、方法，训练解决问题的能力；介绍国际、国内健康经济学的热点领域、新理论、分析方法以及典型案例。课程主要分为理论篇和应用篇两大部分，理论教学与实践教学相结合。

## （三）专业实习

本部分共有（1）门课程，共（3）学分，（60）学时，以下按照开课顺序进行介绍。

### 1. 《专业实习》

学分： 3                                      学时： 60                                      开课学期 7  
先修课程：全部专业必修课                      同修课程： 无                      排斥课程： 无

课程简介：《专业实习》是大学教学计划的一个重要部分，是大学学习阶段最重要的实践性教学环节之一。根据学系专业教学计划，通过对相关专业等实地进行毕业实习安排，使学生全面了解认知本专业。综合大学所学知识。熟悉本专业的工作。进一步巩固专业，提高自身的专业素质。实习采用专业实习和劳动教育需有机结合的方式进行，实习期间。学生需在不少于四周的劳动周内，完成劳动教育考核。劳动周可采用专题讲座、主题演讲、劳动技能竞赛、劳动成果展示、劳动项目实践等形式进行。学生在实习过程中，要了解实习内容，明确实习目的。亲身体验工作，最终总结。撰写实习报告。相关老师根据学生撰写的实习报告以及实习单位对学生做出的评价为依据，对学生评定成绩。

## （四）就业指导（理论与实践）

本部分共有（1）门课程，以下对该门课程进行介绍。

### 1. 就业指导（理论与实践）

学分： 2                                      学时： 36                                      开课学期： 6、7  
先修课程： 无                                      同修课程： 无                                      排斥课程： 无

课程简介：《就业指导（理论+实践）》课程既强调职业在人生发展中的重要地位，又关注学生的全面发展和终身发展。通过激发大学生职业生涯发展的自主意识，树立正确的就业观，促使大学生理性地规划自身未来的发展，并努力在学习过程中自觉地提高就业能力和生涯管理能力的一门公共必修课程。通过课程教学，大学生应当在态度、知识和技能三个层面均达到目标。通过课程提高学生的各种通用技能，比如沟通技能、问题解决技能、自我管理技能和人际交往技能等。

## （五）毕业论文

本部分共有（1）门课程，以下对该门课程进行介绍。

### 1. 《毕业论文》

学分：4

学时：80

开课学期：8

先修课程：全部专业必修课

同修课程：无

排斥课程：无

课程简介：《毕业论文（设计）》是本科培养计划中的重要环节，是实现教学、科研与社会实践相结合的重要结合点。做好毕业论文工作，对于提高学生的综合能力和全面素质具有重要意义。论文撰写期间，学系为学生安排指导老师，学生要与指导老师保持经常的联系与沟通，学生在专业教师的指导下，完成毕业论文的选题和开题、查阅和整理文献、撰写文献综述、完成实验设计并组织实施、获取实验数据和资料并进行统计分析、撰写和修改毕业论文、制作 PPT 并完成答辩，根据答辩意见对论文进行修改并按相关程序提交毕业论文及其他相关材料。在规定时间内完成毕业论文（设计），是培养学生综合运用专业知识和基本技能进行综合实践的基本训练。旨在提高学生独立分析与解决实际问题的能力和创新能力。

## ★专业选修课程简介

本部分包含两类课程。一类为专业指选课；一类为专业任选课，以下对该两类课程进行分别介绍。

### （一）专业指选课

本部分共有（2）门课程，共（4）学分，（72）学时，学生必须修读专业指选课内所有课程。以下按照开课顺序进行介绍。

#### 1. 《大学人文基础》

学分：2                      学时：36                      开课学期：1  
先修课程：无                  同修课程：无                  排斥课程：无

课程简介：该课程是一门为全院各专业开设的、具有通才素质教育性质的课程，以适应当前社会发展对学生人文素养的新需求，以及满足学生的自我内在发展的建设需要。本课程是非专业性和非职业性的教学，旨在通过将古今中外优秀的人文成果展示介绍给学生，并力图理论联系实际，激发学生对人自身及人与社会等问题的关注与探讨的热情，增强学生关爱他人、关心社会、利益众生的人间情怀，培养学生见识通达、知识博雅、身心全面发展的理想的人格。

#### 2. 《计算机应用基础》

学分：2                      学时：36                      开课学期：2  
先修课程：无                  同修课程：无                  排斥课程：无

课程简介：本课程属于高等学校计算机基础教育第一层次，旨在向学生传授计算机的软硬件知识，兼顾实用软件和计算机领域前沿知识，培养学生信息化的实际处理能力和思维方法。在此前提下，使学生不仅能掌握办公自动化软件，并能融会贯通，熟练地使用计算机进行各种实际操作和应用，从而使学生具有获取信息、传输信息、处理信息和应用信息的能力，为进入社会、结合专业使用计算机打下良好的基础，同时也作为学生今后进一步学习计算机知识的基础。

### （二）专业任选课

本部分的可选课程共（22）门课程，共（62）学分，（1124）学时。以下按照开课顺序进行介绍。

#### 1. 《生理学》

学分：3                      学时：54                      开课学期：1  
先修课程：无                  同修课程：无                  排斥课程：无

课程简介：《生理学》研究正常机体各种生命活动规律的科学，其任务主要是阐明机体及其各组成部分所表现的各种正常的生命现象、活动规律及其产生机制，以及机体内、外环境变化对这些功能性活动的影响和机体所进行的相应调节，并揭示各种生理功能在整体生命活动中的意义。本课程采取启发式、讨论式教学方法，基本按多媒体方式上课，还采取问题讨论方式进行。通过理论讲授和实验教学使学生掌握正常机体各种生命活动规律的基本理论、基础知识，提高学生基本技能的训练以及科学态度的培养。

#### 2. 《医学免疫学》

学分：3                      学时：54                      开课学期：2

先修课程：无                同修课程：无                排斥课程：无

课程简介：本课程为各主要医学专业和部分涉医专业的基础课程，其中免疫学是关于生物界如何定“我”与“非我”，这一生存的最基本问题的科学；病原生物学则是有关人类生物性疾病起因研究的科学。本课程帮助学生较全面的学习、掌握免疫学与病原生物学两门学科的基本理论、基本知识和基本技能。要求学生重点掌握免疫学涉及的所有基本概念与免疫系统最基本的构成；重点掌握病原生物（微生物、寄生虫）及病原生物学涉及的所有基本概念以及各类病原生物的共同致病特性与危害方式。

### 3. 《公共事业管理》

学分：3                      学时：54                      开课学期：2

先修课程：无                同修课程：无                排斥课程：无

课程简介：公共事业管理是指公共事业组织在一定环境和条件下，动员和运用有效资源，采取计划、组织、领导和控制等方式对社会准公共事务进行协调，实现提高生活质量，保证社会利益目标的活动过程，即公共事业组织为了实现组织的目标而进行的自身运行进行的管理。因此，公共事业管理的主体是公共事业组织，它区别于行政管理的主体政府组织，也不同于企业管理的主体企业组织。公共事业管理是第三部门、非营利组织或非政府组织为了实现其组织目标对自身运行进行的管理。

### 4. 《卫生统计学》

学分：3                      学时：54                      开课学期：2

先修课程：无                同修课程：无                排斥课程：无

课程简介：卫生统计学是研究居民健康状况以及卫生服务领域中数据的收集、整理和分析的一门学科。主要运用统计学、流行病学等知识和理论，从事数理统计的相关工作。随着越来越多的健康数据分析需要更多统计学知识。通过教学使学生掌握广泛的医学理论知识和统计学等学科知识，具有从事科学研究工作或独立承担技术工作，分析解决问题的能力。

### 5. 《医用微生物学》

学分：3                      学时：54                      开课学期：3

先修课程：无                同修课程：无                排斥课程：无

课程简介：本课程主要介绍微生物的发现和微生物学的发展史，微生物的形态结构及营养、代谢、生长、生态和遗传育种，菌种的保存、传染、免疫、分类等基础知识。其包括微生物的形态学观察、培养基制备，接种、培养、自然界纯种微生物分离、细菌检查及其生理生化反应，菌种保藏等。

### 6. 《社会学概论》

学分：3                      学时：54                      开课学期：3

先修课程：无                同修课程：无                排斥课程：无

课程简介：社会学是以探讨社会的秩序和发展为己任的，既具有极强的理论性又具有广泛的应用性的一门社会科学。对于促进社会经济长期持续、稳定、协调发展，社会学具有独特的功能。中国社会的现代化建设需要社会学。社会学概论的教学目的是通过全面、系统地阐述社会学的基本概念，基本观点和基本方法，使学生了解和掌握社会学的基本理论和基础知识。使学生了解和掌握从社会学角度观察，分析和解决在实际学习和工作中所遇到的各种问题的思路和方法。

## 7. 《音乐治疗》

学分：3                      学时：54                      开课学期：3

先修课程：无                      同修课程：无                      排斥课程：无

课程简介：音乐是超越语言、穿透人心的艺术，音乐治疗具有其他心理疗法不可替代的优势。本课程介绍了音乐治疗的源流、发展、理论流派及实用操作技术和技巧，详细介绍了各种治疗技术，包括聆听技术、歌曲技术、器乐即兴演奏技术、音乐形意律动技术、音乐心理剧技术等，并详解了适用的不同人群，以及针对各个群体制订的音乐治疗策略，如儿童及青少年群体、部分边缘人群、残障及精神病患者群、老年人群、心身疾病及神经症患者群等。

## 8. 《运筹学》

学分：3                      学时：54                      开课学期：3

先修课程：无                      同修课程：无                      排斥课程：无

课程简介：本课程主要包括线性规划、运输问题、动态规划、排队论、目标规划、图与网络分析、存储论及决策分析等内容。着重介绍运筹学的基本原理和方法，注重结合经济管理专业实际，具有一定的深度和广度。这些内容是高等院校经济管理类专业本科生应具备的必要知识。

## 9. 《人体解剖学》

学分：3                      学时：54                      开课学期：4

先修课程：无                      同修课程：无                      排斥课程：无

课程简介：《人体解剖学》是阐述人体正常器官形态结构、相关功能及其发生发展规律的科学，属于生物科学中形态学的范畴，是医学科学中一门重要的基础课。通过理论讲授和实验教学的学习，使学生掌握人体解剖学的基本理论、基本知识、基本实验技能和一定的科学研究方法，能正确认识人体各器官的正常形态、位置与结构，能正确运用解剖学术语描述人体各器官的形态、位置和结构、动脉和神经分布及静脉和淋巴回流。学生通过本课程的学习能够更好地理解人体生理功能和病理变化。

## 10. 《健康营养学》

学分：3                      学时：54                      开课学期：4

先修课程：无                      同修课程：无                      排斥课程：无

课程简介：本课程涉及食物营养、人体营养、公共营养三大领域。主要介绍营养与膳食的相关基础知识，食品安全的相关知识，保健食品与功能食品的应用等内容。要求掌握营养配餐、膳食指导相关的知识与方法。许多疾病的发生、预防、保健、康复与营养都有密切的关系。通过营养干预、营养治疗可以预防疾病，减轻症状，控制和稳定病情，防止并发症的发生与发展。通过合理营养、平衡膳食和营养治疗与护理可达到促进健康、促进疾病康复的目的。

## 11. 《艺术学概论》

学分：3                      学时：54                      开课学期：4

先修课程：无                      同修课程：无                      排斥课程：无

课程简介：《艺术学概论》以马克思主义为指导，在综合国内外发展成就的基础上，以学科基本内容和艺术学理论的基础知识为主要线索，贯彻从形象思维向逻辑思维、抽象思维逐步深化的教学理念，力求突出艺术学的认知途径与研究方法，系统而扼要地揭示艺术学的学科结构体系、综合性研究特点，以及与

其他相关学科的联系与区别，尽可能凸显艺术学的科学价值和社会价值。而且，全书采用理论阐述与案例分析相结合的方式，精选具有典型性的艺术作品、艺术家、艺术流派和艺术现象，展开系统分析，便于学习和理解。

### 12. 《公共政策分析》

学分：3                      学时：54                      开课学期：5

先修课程：无                  同修课程：无                  排斥课程：无

课程简介：《公共政策分析》课程主要通过大量的案例分析使学生掌握公共政策分析的价值观念、思维方法、模型路径，掌握具体的决策与分析技术，熟悉公共政策制定的主体和途径，了解我国公共政策制定中的主要历史经验、教训。该课程的教学目的是让学生掌握公共政策分析或政策科学的基本概念、理论和方法以及分析技术，并学会将这些概念、理论、方法和技术用于现实公共政策问题的分析，提高公共政策的理论素养和实践能力。

### 13. 《健康运动学》

学分：3                      学时：54                      开课学期：5

先修课程：无                  同修课程：无                  排斥课程：无

课程简介：健康运动学是一部创新性很强的课程。它是将运动专业中的基础课程、专业课程等整合成适合新兴的健康服务与管理、老年服务与管理等专业的基础课程或核心课程。《健康运动学》将运动解剖学、运动生理学、运动生物化学、运动生物力学、运动社会心理学、健康节律运动学、功能运动学、运动保健学、运动营养学、运动性病症及损伤、运动康复学、运动的测试与评价、运动处方、运动中的医务监管、运动卫生学很好地融为一体，体现出明显的多学科交叉与融合特征。每章都从理论基础、使用的仪器、训练方法、实现功能等角度进行介绍，从而更有效地引导学生和教师进行教学组织和学习。

### 14. 《中医导引学》

学分：3                      学时：54                      开课学期：5

先修课程：无                  同修课程：无                  排斥课程：无

课程简介：中医导引学是一门研究人体生理、心理及疾病预防、诊疗和康复的学科，秉承中医学的生命观、疾病观和诊疗观，在养生、治未病、治已病、康复、保命的各个阶段，可以发挥重要作用。其独到之处在于将医者与患者自身融入整个生命养护系统之中，需要人们身体力行地内求、内证，学习、践行，以扶正祛邪，治病祛疾。中医导引能充分调动人的主观能动性，绿色安全，简便易行。本课程以历史发展源流为中心，以导引法实修实践为中心，以临床病案为中心。课堂教学理论深度与临证实践相呼应，采用学习体悟与探索研究相贯通的多元化、立体型的教学方式。

### 15. 《健康评估》

学分：2                      学时：36                      开课学期：5

先修课程：无                  同修课程：无                  排斥课程：无

课程简介：本课程主要包括概述、健康资料的收集、健康资料的整理与分析以及护理病历书写等。讲授健康评估的基本概念、主要内容、学习方法；健康资料的采集则分别介绍问诊、体格检查、心理社会状况评估、实验室检查、心电图检查及影像学检查等检查注意事项、检查方法、正常表现、常见异常的临床意义等。健康资料的整理与分析，介绍健康评估资料的整理与分析的基本步骤及常用的资料分方法以及护

理诊断优先顺序的排列等；护理病历书写，属于健康评估资料的记录环节。课程理论与实践结合，为学生工作打下基础。

#### 16. 《中医养生适宜技术》

学分：3                      学时：54                      开课学期：6

先修课程：无                      同修课程：无                      排斥课程：无

课程简介：《中医养生适宜技术》课程主要介绍中医养生适宜技术的概念、理论基础和特点；针法调养技术，介绍毫针、耳针、皮肤针、刺络放血、穴位埋线等针法类中医养生调养技术；艾灸调养技术，介绍艾炷灸、艾条灸、温针灸及温灸器灸等灸法类中医养生调养技术；推拿调养技术，介绍成人推拿调养技术和小儿推拿调养技术；导引调养技术，介绍站式八段锦、六字诀、易筋经、五禽戏、太极拳等常见导引调养技术；其他调养技术，包括拔罐、刮痧、砭石、贴敷、熏洗等调养技术；以及脏腑、气血津液、四肢脊柱、特殊人群、女性、儿童常见问题的调养和小儿推拿穴位、耳穴，供学生学习参考。

#### 17. 《健康教育与健康促进》

学分：3                      学时：54                      开课学期：6

先修课程：无                      同修课程：无                      排斥课程：无

课程简介：本课程主要讲授健康教育与健康促进绪论；健康相关行为及行为改变理论；健康相关行为干预技术；健康传播的理论与方法；健康信息开发与传播材料制作；健康教育实用技能；健康教育与健康促进项目的设计实施与评价；健康教育活动策划与实施；场所健康教育与健康促进；特定人群健康教育；健康教育在个体健康管理中的应用；健康教育与健康促进在团体健康管理中的应用。共分为基本理论、基本技能与方法、场所与人群健康教育、健康管理中的实践与应用四个部分。

#### 18. 《健康服务与管理技能》

学分：2                      学时：40                      开课学期：6

先修课程：无                      同修课程：无                      排斥课程：无

课程简介：《健康服务与管理技能》课程以健康监测、健康风险评估、健康维护与干预为主线，健康监测和评估部分内容主要包括健康相关问卷和量表编制与评价、慢性病风险评估常见方法、基础代谢测量与评估、临床检查检测及意义等；健康维护与干预部分内容包括常见慢性病干预技术、健康功能常见干预技术、常见功能退化的检测与干预、常用应急救护技术等。并且介绍了家庭健康服务与管理技能、健康管理服务的相关宏观政策制定、健康服务中的沟通技能、健康服务与管理常用文案写作技能。本课程在夯实基础理论知识的同时，着重强调健康服务与管理技能的实际应用。

#### 19. 《健康旅游学》

学分：3                      学时：54                      开课学期：6

先修课程：无                      同修课程：无                      排斥课程：无

课程简介：本课程主要讲授健康旅游与医疗旅游及其产业、健康与疾病、心理健康与旅游、行为模式、生活方式与健康旅游、运动与健康、营养与健康、环境与健康、社会因素与健康、养老旅游、中医养生旅游、休闲旅游、海洋与健康旅游、拓训旅游、健康旅游中的健康服务及其预防、旅游医学与热带病及其预防、旅游突发意外的急救与处理、国际健康旅游产业的挑战、应对和创新。增加学生对健康旅游的理解，为工作打下基础。

## 20. 《大数据分析与应用》

学分：3                      学时：54                      开课学期：6

先修课程：无                同修课程：无                排斥课程：无

课程简介：本课程主要介绍大数据分析与应用的基础知识及技能，大数据基础，主要讲解大数据及大数据分析的基本概念；数据分析处理，主要讲解 SQL 基础、数据采集与同步、数据质量管理与数据清洗、数据分析、数据仓库；数据可视化，主要讲解数据可视化的基本概念、数据分析报表。通过学习，学生可掌握数据分析基础理论知识和基本技能，完成基本的数据分析工作。教学注重实践操作，通过理论+实操的形式，使学生能够学以致用、举一反三。

## 21. 《健康管理与创新创业》

学分：2                      学时：40                      开课学期：7

先修课程：无                同修课程：无                排斥课程：无

课程简介：本课程以必需、够用、实用为原则，理论与实践相结合，引导学生树立正确的人生观、价值观和就业观，科学规划职业生涯，明确职业定位。内容涵盖创新与创新精神、创新思维、创新方法、创业与创业精神、创业环境与创业机会、创业资源与创业团队、商业模式设计与创新、新企业的创立、初创企业的经营、初创企业的管理、项目计划书的撰写与路演、创新创业赛事指南，对学生创新创业进行全方位指导。

## 22. 《真实世界研究》

学分：3                      学时：54                      开课学期：7

先修课程：无                同修课程：无                排斥课程：无

课程简介：真实世界研究遵照循证医学的理念，在积累足够数量观察数据的基础上，应用流行病学、卫生统计学、信息科学等方法和技术，探索医疗干预措施在现实医疗场景下的临床终点事件、生活质量、卫生经济学等指标，已成为临床评价领域的重要组成部分。内容包括对真实世界研究基本原理的介绍、基于经典设计的真实世界研究设计、真实世界数据的利用开发与研究设计、真实世界研究过程及质量控制，以及以具体实例展现真实世界研究在中医脑病、心血管疾病、肝病、肾病等领域应用的前沿进展，在中医证候、安全性、经典方药与诊疗技术、名老中医经验传承等方面的应用。



## **第三篇 学生成长学分管理办法篇**



# 广州南方学院学生成长学分管理办法（试行）

## 第一章 总则

**第一条** 为深入贯彻落实立德树人根本任务，推进全员、全过程、全方位育人，根据中共中央国务院印发的《关于加强和改进新形势下高校思想政治工作的意见》《深化新时代教育评价改革总体方案》，教育部等十部门印发的《全面推进“大思政课”建设的工作方案》，以及《教育部关于深化本科教育教学改革全面提高人才培养质量的意见》（教高〔2019〕6号）等文件精神，立足学校“核心价值观传承、学科专业知识传授、能力素质养成”相融合的立体化人才培养方案和应用型大学建设需要，设置学生成长学分，结合学校实际，特制定本办法。

**第二条** 学生成长学分旨在推动学生知识、能力和素质平衡发展，通过在使命感、目标感及自信力、自制力、专注力、沟通协作力、思辨创新力、阅读写作力、劳动素养、文化素养等方面的训练，夯实学生心志养成、能力提升和情怀培育环节，使学生成为具有较强自我推动力，能够涵养大学精神，厚植家国情怀，主动践行社会主义核心价值观的社会中坚骨干力量。

**第三条** 学生成长学分管理的基本原则：

（一）坚持实事求是原则。植根学生实际情况，坚持问题导向，根据学生的成长目标有针对性地设置学生成长学分，做好精准施策和及时评估反馈。

（二）坚持协同育人原则。推动协同育人机制建设，构建一体化育人体系，将首席学生成长导师和专职教师、行政教辅人员等纳入到学生成长导师队伍，形成各教学单位、各职能单位在学生成长过程中协调配合、一体推进的工作格局。

（三）坚持管理与教育相结合原则。基于学情特点有针对性地开展学生成长教育工作，采取契合学生特点、学生喜闻乐见的多种形式开展学生成长教育工作，引导学生实现自我管理与自我教育，助力学生能力与素质的养成。

**第四条** 本办法适用于2021年及以后入学的普通本科生、中外合作办学的学生，2023年及以后入学的专升本学生（包括统招专升本、三二分段专升本协同育人项目以及退役大学生专升本）。

**第五条** 学生成长学分纳入学校立体化人才培养方案中，学生所修学生成长学分不纳入学生学费收费范围。

## 第二章 组织机构与职责

**第六条** 学校成立学生成长学分工作领导小组（以下简称“领导小组”），由分管教学工作和学生工作的校领导任组长，成员包括各院系、学生成长教育中心、教务处等单位负责人，领导小组负责统筹开展学校学生成长学分工作。领导小组下设办公室，挂靠一年级学生工作部。

**第七条** 各院系成立学生成长学分工作小组（以下简称“工作小组”），成员包括院系党政主要负责人，分管院系教学、人才培养、学生工作的负责人，院系行政教学办公室主任、学生工作办公室主任、系主任（专业主任、学科带头人）、学生成长导师等。工作小组负责本单位学生成长学分工作的实施，包括制定学生成长学分实施细则，发挥学生成长导师、辅导员等人员的引领作用，激发学生修习学生成长学分的积极性，开展毕业资格审查。

**第八条** 教务处负责结合学校立体化人才培养方案制定要求，指导各院系结合学生成长教育相关要求，将学生成长学分有机融入专业人才培养方案。

**第九条** 学生成长教育中心负责提出学生成长学分认定原则，对各教学单位、各职能单位学生成长学分认定细则备案，针对学生成长学分认定指引和“成长教育管理系统”操作指引定期开展涵盖学生、学生成长导师和辅导员等人员的相关专题培训。

**第十条** 各二级单位负责根据学校学生成长教育的相关要求，结合本单位工作特色开展学生成长教育工作，进行学生成长学分认定，并推动学生成长学分工作落地。

**第十一条** 图书馆协助推动学生成长学分管理相关平台的搭建和完善。

### 第三章 学生成长学分的构成及要求

**第十二条** 学校聚焦立德树人根本任务，将核心价值观传承贯穿学生成长教育始终，以增强学生成长的自我推动力为主线，依托学生全程成长导师制的实施，共设10个学生成长学分（包括必修2学分、选修8学分），分“心志养成”、“能力提升”和“情怀培育”三个成长模块，助力学生全方位、全过程成长（详见附件）。

（一）“心志养成”模块（共3学分，其中必修2学分）：助力学生在目标感、自信力、自制力、专注力等方面得到提升，培养学生的独立人格。

（二）“能力提升”模块（共4学分）：引导学生在沟通协作力、劳动素养、思辨创新力和阅读写作力等方面得到锻造，帮助学生夯实成长的根基。

（三）“情怀培育”模块（共3学分）：以培育学生使命感和文化素养等为重点，锤炼学生成长的动力。

**第十三条** 普通本科生毕业时应获得不少于6个学生成长学分，并应包含2个必修学分、4个及以上选修学分（其中“能力提升”、“情怀培育”成长模块各不少于1个学分）。

**第十四条** 专升本学生（包括统招专升本、三二分段专升本协同育人项目以及退役大学生专升本）、中外合作办学的学生毕业时须获得至少2个学生成长学分，具体学生成长学分要求经所在院系工作小组根据学生实际在校时间及学生成长学分主修学年等情况确定，并报学生成长教育中心备案。

### 第四章 学生成长学分的认定

**第十五条** 学生成长学分通过“成长教育管理系统”记录学时和认定学分，学分和学时对应关系为：1学分=20学时。

**第十六条** 所有纳入成长模块的项目及活动，由负责开展项目及活动的二级单位根据学生成长教育中心提出的学生成长学分认定指引，制定学生成长学分认定细则，并报学生成长教育中心备案。学生成长教育中心向全校公布学生成长学分认定细则。

对于未提前备案的项目及活动，负责开展项目及活动的二级单位须于项目及活动开始前至少2日通过“成长教育管理系统”公告栏或官方媒体向学生公布学生成长学分认定细则，同时报学生成长教育中心备案。

**第十七条** 各二级单位设立“成长教育管理系统”管理员（以下简称“系统管理员”），负责项目及

活动的发布与审核、学时记录、学分认定等工作。学生参加各二级单位开展的学生成长教育项目及活动，通过“成长教育管理系统”提交成果后，经系统管理员按照学生成长学分认定细则审批通过后可认定学时和学分。

**第十八条** 同一活动或成果获得的学时只能选择一个成长模块认定学分。例如：学生作为项目及活动主要负责人组织了一次校外实践活动，在“使命感”认定了学生成长学分，则不能再以此次活动在“沟通协作力”认定学生成长学分。

**第十九条** 同一活动或成果如果参与其他学分认定，则不能再认定学生成长学分。例如：学生撰写社会调研报告已作为完成实践课程学分，则此报告不能再申请进行学生成长学分的认定。

**第二十条** 学生参加成长教育项目及活动，毕业前都可进行记录，并应在申请毕业前完成学分认定。结业学生可以向院系申请在校外完成学生成长学分的修习，院系根据实际情况对学生参加校外成长活动给予学生成长学分认定。

**第二十一条** 学生必修成长学分在主修学期未获得的，可以在后续学期补修。

**第二十二条** 对于前文未包含的项目及活动，各院系在经本单位工作小组认定并报学生成长教育中心备案后，可根据实际情况将其纳入学生成长模块，赋予学生成长学分。

**第二十三条** 各二级单位开展成长教育项目及活动应按照前期公布的学生成长学分认定细则来记录学时和认定学分，系统管理员应严格把关。对于学生成长学分认定工作中存在的审核不严、弄虚作假等情况，一经核实，学校将予以通报。学生应该按照成长教育项目及活动的要求真实参与，学校对于弄虚作假所获得的学时和学分将予以撤销。

## 第五章 附则

**第二十四条** 本办法自2023年4月24日起实施，试行期限为3年，由学校学生成长教育中心、教务处在各自职权范围内负责解释。学校其他有关文件规定与本办法不一致的，以本办法为准。

附件：广州南方学院学生成长学分构成表

附件:

广州南方学院学生成长学分构成表

成长模块	成长目标	举措	学分数	学分性质	主修学年	概要
心志养成 (3 学分)	目标感	学习衔接与赋能课	1	必修	1	由学生成长导师组开设,以师生探究式学习为指向,以转型和适应教育为主题,帮助新生认识自己、发现自己并规划自己。
	自信力	学生成长导师组专项	0.5	选修	2-4	学生成长导师组根据院系人才培养方案和成长教育目标,给予学生专业和成长规划上的指导,学生根据个人兴趣和成长规划进行学习,记录学生成长情况。
		成长成果呈现	0.5	选修	1-4	在学生成长过程中,学生成长导师引导学生参加各类比赛、科研项目、技能提升活动等,包括但不限于各类比赛获奖、论文、项目、专利著作、技能证书等。
	自制力	“朝阳之约”计划类项目	0.5	必修	1	引导学生养成良好的生活作息和锻炼身体习惯,锤炼学生意志,培养坚毅品格。
	专注力	“专注力”培养项目	0.5	必修	1-4	引导学生养成良好的课堂学习习惯,培养学生专注力,推动优良学风建设。
能力提升 (4 学分)	沟通协作力	学生组织专项	0.5	选修	1-4	通过参与学生组织工作,培养学生的人际沟通与交流能力、基础工作与团队协作能力。
		组织活动专项	0.5	选修	1-4	通过组织开展各项活动,锻炼学生的组织能力、领导能力、协调能力、团队合作能力等。
	劳动素养	宿舍自主管理项目	0.5	选修	1-2	遵守宿舍管理规定、制定并执行宿舍文明公约、开展宿舍文化活动,提升学生自我管理能力和能力。
		劳动实践活动	0.5	选修	1-4	通过组织学生参加劳动实践活动,引导学生树立正确的劳动观,培养劳动能力。
	思辨创新力	竞赛类项目	0.5	选修	1-4	通过参与各类专业竞赛,以赛促学的方式,提升专业、职业技能,发挥竞赛对人才培养的推动作用。
		交流类项目	0.5	选修	1-4	通过交流活动锻炼学生思考、辩证分析、解决问题的能力,培养学生逻辑思维和创造性思维的能力。
	阅读写作力	必读书目阅读	0.5	选修	1-2	通过有规划地完成通识类和专业类必读书目阅读,培养学生阅读习惯,提升阅读素养。
读书交流活动		0.5	选修	1-4	通过读书交流活动,引导学生博览群书、开拓视野、丰富知识储备。	
情怀培育 (3 学分)	使命感	理论研讨专项	0.5	选修	1-4	围绕社会主义核心价值观相关理论开展研习、探讨活动,夯实理论基础,提升育人实效。
		社会实践与服务专项	1	选修	1-4	围绕将社会主义核心价值体系融入大学生社会实践活动,培养学生成为社会主义核心价值体系的忠实实践者。
	文化素养	美育类专项	0.5	选修	1-4	通过各类美育活动,陶冶情操,提升审美能力,挖掘认识美、创造美的潜能。
		校园文化活动专项	1	选修	1-4	通过开展各类校园文化活动,实现文化育人目标。
其他	对于前文未包含的项目及活动,各院系在经本单位学生成长学分工作小组认定并报学生成长教育中心备案后,可纳入学生成长模块,赋予学生成长学分。					